

**ON.LE TRIBUNALE AMMINISTRATIVO REGIONALE PER IL LAZIO**

**II^ Ricorso per motivi aggiunti**

nell'interesse della Prof.ssa

<b>COGNOME</b>	<b>NOME</b>	<b>CODICE FISCALE</b>
PORTARO	LUCA	PRTL CU75M43F158U

rappresentata, difesa e meglio generalizzata giusta procura speciale in calce al ricorso introduttivo, al cui contenuto sui dati anagrafici si rimanda anche in sostituzione delle sopra indicate generalità in caso di refusi, errori o omissioni, dagli Avv.ti Santi Delia (C.F. DLESNT79H09F158V) Michele Bonetti (C.F. BNTMHL76T24H501F) che dichiarano di ricevere le comunicazioni di segreteria ai numeri di fax 06/97999266 - 090/8960421 – 06/64564197 o agli indirizzi di posta elettronica - [santi.delia@avvocatosantidelia.it](mailto:santi.delia@avvocatosantidelia.it) - [info@avvocatomichelebonetti.it](mailto:info@avvocatomichelebonetti.it) o pec - [avvsantidelia@cnfpec.it](mailto:avvsantidelia@cnfpec.it) - [michelebonetti@ordineavvocatiroma.org](mailto:michelebonetti@ordineavvocatiroma.org) presso gli stessi elettivamente domiciliato in Roma Via S. Tommaso d'Aquino n. 47

**NEL GIUDIZIO R.G. N. 6984/2019 CONTRO**

il **MINISTERO DELL'ISTRUZIONE DELL'UNIVERSITÀ DELLA RICERCA**, in persona del Ministro *pro tempore*,

**UFFICIO SCOLASTICO REGIONALE PER LA SARDEGNA**, in persona del legale rappresentante *pro tempore*,

**UFFICIO SCOLASTICO REGIONALE PER IL LAZIO**, in persona del legale rappresentante *pro tempore*,

**UFFICIO SCOLASTICO REGIONALE PER LA CALABRIA**, in persona del legale rappresentante *pro tempore*,

**UFFICIO SCOLASTICO REGIONALE PER LA SICILIA**, in persona del legale rappresentante *pro tempore*

**E NEI CONFRONTI**

dei controinteressati in atti

**PER L'ANNULLAMENTO,**

del decreto Dipartimentale n. 986 del 6 agosto 2020

\* \* \* \*

### **IN FATTO:**

Il 6 agosto 2020 veniva pubblicato il decreto Dipartimentale in epigrafe con il quale, in via di autotutela, il Ministero provvedeva a rettificare la graduatoria nazionale per merito e titoli del concorso per Dirigenti Scolastici, indetto con D.D.G. n. 1259 del 23 novembre 2017.

Anche questo provvedimento, impugnato per mero tuziorismo, è illegittimo al pare dei precedenti per i seguenti

### **MOTIVI**

#### **I. ILLEGITTIMITÀ PER ILLEGITTIMITÀ DERIVATA.**

Gli atti indicati in epigrafe sono illegittimi per gli stessi motivi già sviluppati con il ricorso introduttivo e che qui di seguito si riportano

***I. INGIUSTIZIA MANIFESTA ED ILLOGICITÀ, TRAVISAMENTO DEI FATTI, VIOLAZIONE DEL PRINCIPIO DI CERTEZZA DEL DIRITTO E DEL PRINCIPIO DEL MERITO. DISPARITÀ DI TRATTAMENTO, VIOLAZIONE DELL'ART. 3 E 97 COST. VIOLAZIONE E/O FALSA APPLICAZIONE DELL'ART. 97, COMMA 3, COST. ECCESSO DI POTERE PER ARBITRARIETÀ ED IRRAGIONEVOLEZZA MANIFESTA DELL'AZIONE AMMINISTRATIVA. VIOLAZIONE DEL D.M. 138/2017.***

*1.1. La prova scritta che i candidati dovevano affrontare era suddivisa in due parti: i quesiti di lingua straniera a risposta chiusa e quelli in lingua italiana a risposta aperta. Questi ultimi, su cui il presente motivo si concentra, sono 5 quesiti alla cui risposta sarà attribuita dalla Commissione un punteggio da zero a 16 per ciascuno, aventi ad oggetto le materie di cui al D.M. 3 agosto 2017 n. 138, elaborati dal Comitato Tecnico-scientifico.*

*Le risposte che i candidati dovevano rassegnare, dunque, non trovano, all'interno del D.M. o in altre fonti, un'univoca soluzione, giacchè non esiste in assoluto una risposta corretta ed una errata, essendo demandato alla Commissione il compito di valutarne il contenuto sulla base del "quadro di riferimento pubblicato il*



giorno prima della prova **e poi in parte integrato dopo lo svolgimento delle prove.** Ebbene, sulla base del predetto “quadro di riferimento”, nella seduta del 25 gennaio 2019, la Commissione centrale e le 21 Sottocommissioni elaboravano una “ulteriore” griglia di valutazione da utilizzare per l’esame delle prove scritte a risposta “aperta” per il tramite di istruttorie e deliberazioni verbalizzate ancora non consegnateci che, come si vedrà, almeno in parte, differiscono da quel quadro di riferimento reso noto ai candidati che, su esso, hanno impostato la prova.

### **1.2. Sull’illegittima pubblicazione tardiva della griglia dei c.d. descrittori.**

La circostanza che il quadro di riferimento della prova scritta, recante i criteri e la relativa pesatura per la correzione dei quesiti a risposta aperta, sia stato pubblicato la sera prima della prova svolta e che la successiva “griglia di correzione dei quesiti a risposta aperta”, contenente indicatori e descrittori specifici e suddivisione di punteggi, sia stata pubblicata ben 99 giorni dopo lo svolgimento della prova, ha determinato che parte ricorrente tarasse le proprie risposte ai quesiti sulla base della prima formulazione come si vedrà nel prosieguo. Difatti, non v’è chi non veda come la seconda griglia abbia ulteriormente modificato e cambiato prospettiva ai primi indicatori con l’introduzione dei descrittori. Esempio lampante è il criterio 1, dove il secondo indicatore recitava “coerenza delle azioni proposte con l’esercizio dei poteri di direzione, coordinamento e valorizzazione delle risorse umane, finanziarie e strumentali”. A mero titolo esemplificativo si consideri il Q2 (quesito due) ove il predetto criterio del 17 ottobre, lasciava intendere al candidato che l’elaborato dovesse essere orientato all’ottimizzazione delle risorse interne a disposizione del dirigente scolastico. Le commissioni, tuttavia, utilizzavano per la correzione degli elaborati la griglia integrata con i descrittori, dove in aggiunta e in corrispondenza dell’indicatore appena citato, si legge “il candidato mette in relazione le azioni proposte con i poteri attribuitigli dalla legislazione vigente” ovvero sostanzialmente si attribuisce al Dirigente Scolastico la possibilità di rivolgersi a risorse esterne cambiando radicalmente prospettiva. Alla luce del

*secondo parametro che conferisce risalto ai poteri che attribuisce la legislazione vigente al Dirigente Scolastico, piuttosto che all'ottimale utilizzo delle risorse umane, finanziarie e strumentali, la veste del quesito cambia radicalmente nella forma e nel contenuto, specie perché, si riferisce in particolare alla normativa a disposizione del dirigente scolastico che conferisce poteri volti più ad attingere da risorse esterne.*

*In disparte l'opinabilità a monte delle due risposte (ove comunque i principi di efficacia, efficienza ed economicità che permeano l'azione della PA e recepiti anche nei principi costituzionali del buon andamento ex art. 97 Cost. avrebbero dovuto far propendere per una scelta che tendeva per l'utilizzo prevalente e preferito di risorse interne e solo all'esito di una impossibilità di reperimento delle stesse di potersi rivolgere all'esterno) è chiaro che una risposta di tal guisa non può essere penalizzata per aver seguito una diversa impostazione, comunque prescritta dal Ministero stesso al momento dell'espletamento della prova. Pertanto, nel momento in cui parte ricorrente si è seduta per rispondere ai quesiti somministrati, ha risposto considerando dei metri di valutazione diversi rispetto a quelli adottati dalle commissioni in sede di valutazione. **Non può essere un caso, difatti, che il voto medio attribuito dalle Commissioni a tale quesito (c.d. Q2) è indicativamente tra i più bassi rispetto agli altri ove le modifiche rispetto al quadro di riferimento hanno inciso in maniera meno marcata. Tale voto più basso ha inciso in una prova dove il passaggio all'orale non è intervenuto per una manciata di punti per una soglia tra l'altro anche troppo elevata.***

*Ma oltre tale esempio, ve ne sono ulteriori riportabili poiché dalla comparazione tra il quadro del 17.10.18 e la griglia del 25.01.19 si rileva l'aggiunta dei descrittori e una modifica apportata ad alcune "voci" del quadro di riferimento del 17.10.18 che, come emerge anche in perizia, ha direttamente e concretamente leso parte ricorrente e la valutazione della sua prova a cui manca una manciata di punti per raggiungere la soglia del sette e passare all'orale.*

*In particolare:*



- *il descrittore 1.1 non mantiene la relazione tra le azioni proposte e la realizzazione dei processi formativi;*
- *il descrittore 1.2 introduce il riferimento alla normativa vigente;*
- *il descrittore 3.2 non mantiene la chiarezza;*
- *il descrittore 4.1 introduce l'efficacia e la pertinenza linguistica;*
- *il descrittore 4.2 non mantiene la capacità argomentativa, ma conserva solo la costruzione logica.*

*Pertanto, nel momento in cui parte ricorrente si è seduta per rispondere ai quesiti somministrati, ha risposto considerando dei metri di valutazione diversi rispetto a quelli adottati dalle commissioni in sede di valutazione e dunque ad essere falsata è tutta la sua specifica prova. Ciò impone una nuova correzione sub specie di riesame (dunque non andrebbe neanche rinnovata e predisposta con i relativi costi la sua singola prova con tanto di controlli, utilizzo dei pc etc.) dei quesiti svolti e alla luce dei criteri pubblicati il giorno prima della prova.*

*Nella fase cautelare di cui ci si occupa, anche al fine di riequilibrare le posizioni delle parti in causa, considerando anche che gli orali sono in corso, è opportuno ammettere a tale fase parte ricorrente.*

***1.3. Sull'erronea valutazione degli elaborati di parte ricorrente e sul difetto di motivazione circa l'asserita insufficienza degli stessi.***

*La valutazione negativa è stata attribuita dalla Commissione giudicatrice solo a mezzo di un punteggio numerico, assegnato senza che fossero esplicitati in alcun modo i motivi alla base dei quali si fonda il giudizio stesso, né le relative argomentazioni in grado di chiarire l'iter logico seguito nell'attribuzione del punteggio insufficiente. Difatti, l'unica motivazione fa riferimento ad una griglia di valutazione poco attinente rispetto alle presunte carenze dell'elaborato in oggetto e che si risolve conseguentemente in giudizi apodittici e precompilati che sviliscono i principi guida dell'agere amministrativo. Si noti che vi sono alcune Commissioni che, consapevoli di ciò, hanno rassegnato anche un giudizio volto a spiegare per ciascun quesito le ragioni dell'insufficienza rassegnata. È*

*inaccettabile, dunque, che in un concorso nazionale la mera cabala di assegnazione a questa o quella Commissione di concorso, ha consentito di ottenere o meno una motivazione diffusa. Proprio l'assoluto scollamento tra il voto espresso ed il concreto contenuto dell'elaborato rende possibile l'intervento del G.A., volto a verificare non tanto il merito della valutazione, quanto piuttosto l'esatta applicazione dei criteri posti dalla legge e dalla stessa stabiliti per la formulazione dei giudizi.*

*La creazione dei sotto criteri cui attribuire il singolo punteggio che, a sua volta sommato agli altri darà il "numero" finale, difatti, è teso a mitigare la freddezza del solo voto numerico al fine di rendere edotto il candidato degli errori commessi. Ma se a tale intento si accompagna una lista "preconfezionata" di indici valutativi (generici), privi di una concreta specificazione e raccordo rispetto all'elaborato del candidato, non potrà che convenirsi che tale scelta si riveli assolutamente inidonea a giustificare la valutazione insufficiente rassegnata, in quanto non supportata da una motivazione capace di estrinsecare l'effettiva e corretta applicazione dei medesimi criteri.*

*In altri termini, anche in ragione dell'assenza di annotazioni a margine degli elaborati "non risultan[d]o fissati gli elementi di raccordo tra i suddetti criteri ed il voto numerico espresso, non è consentito quindi di risalire da quest'ultimo ai primi, per permettere di comprendere come gli elaborati siano stati considerati in concreto per i vari profili di [pertinenza, conoscenze e competenze didattico metodologiche, correttezza]" etc.. (T.A.R. Lazio-Roma, Sez. III, 14 luglio 2015, n. 9420).*

*Il voto, nonostante la suddivisione in sotto votazioni "scollate" dal concreto contenuto della prova, costituisce esternazione del risultato e non già della motivazione del giudizio; non c'è dubbio ad esempio che il voto "0,5" corrisponde ad un giudizio di insufficienza rispetto al parametro della pertinenza, mentre quello di "1,5" rappresenta il massimo della valutazione, ecc. Le ragioni di una valutazione negativa (e la graduazione di questa) possono però essere le*



*più disparate: errori concettuali e/o ortografici, superficiale o confusa conoscenza della materia trattata, mancata comprensione del tema proposto, incapacità di analisi, ed altre ancora; dunque la valutazione negativa espressa con un punteggio, se vale ad esternare la conclusione alla quale è pervenuto chi ha proceduto alla valutazione, non vale a spiegare l'iter logico, cioè le specifiche ragioni che hanno condotto a quella conclusione.*

#### ***1.4. Sull'eccessiva discrezionalità dei criteri così impostati.***

*Tale "scollamento", poi, emerge in maniera evidente se si tiene in considerazione la scala di valutazione che nel verbale del 23 gennaio 2019 la Commissione ha individuato per l'assegnazione dei punteggi ai singoli criteri fissati nella griglia di valutazione. Nella griglia utilizzata dalla Commissione Esaminatrice invece, in presenza di una scala di riferimento che prevede quattro livelli di competenza per ogni criterio (compresi tra punti 4 e punti 0,5 a seconda del criterio considerato), non sono stati previsti altrettanti descrittori utili a permettere di individuare con esattezza il livello di preparazione che il candidato presentava.*

*In sostanza manca, nella scala di riferimento, una esplicitazione dei singoli valori espressi: per intendersi il punteggio di 0,5 e quello di 1 in cosa differiscono, o ancora quali caratteristiche deve avere l'elaborato per ottenere 4 e quindi avere la valutazione più alta. Ebbene tutti questi elementi non sono noti sicché, avuto riguardo anche all'intrinseca contraddittorietà che presentano alcuni criteri (si veda quello della sinteticità) lasciano spazi di discrezionalità troppo ampi alla commissione esaminatrice che finisce per assegnare punteggi in assenza di una precisa scala di riferimento. Ciò, inevitabilmente, si riflette sui risultati delle operazioni di valutazione e di correzione compiute da tutte le sottocommissioni.*

*Come si vedrà nel grafico riprodotto infra si registrano differenze percentuali, in termini di soggetti promossi, veramente abissali fra una sottocommissione ed un'altra le quali non possono essere semplicisticamente spiegate con un differente grado di preparazione dei candidati, essendo invece*

*ricollegabili all'assenza di indicazioni espresse sulle scale di riferimento. Detto in altri termini, a mero titolo esemplificativo, la sottocommissione n. 1 avrà assegnato il punteggio di 4 ad elaborati che, magari, per la sottocommissione 27 non meritavano più del minimo, ossia 0,5. Ogni sottocommissione, quindi, ha finito per orientarsi in maniera autonoma nella scala di riferimento, pervenendo così a risultati assolutamente aberranti in quanto il destino concorsuale dei candidati è stato deciso sostanzialmente dalla cabala. Così se il candidato, per mera casualità, aveva la fortuna di essere valutato dalla sottocommissione che assegnava valutazioni più ampie (come la sottocommissione n. 4) aveva grosse possibilità di accedere alla fase orale; se invece si vedeva assegnato ad una sottocommissione con una visione particolarmente ristretta dei valori della scala di riferimento (ad es. la sottocommissione n. 27), la possibilità di accesso alla prova orale si riduceva esageratamente.*

*Chiaramente tutto questo poteva essere evitato se i singoli valori della scala di riferimento (resi noti il 19 aprile 2019) fossero stati correttamente esplicitati; solo in tal modo poteva garantirsi quella uniformità delle valutazioni che deve caratterizzare il momento principale di ogni procedura concorsuale, ossia quello di correzione della prova del candidato. Pertanto, la mancanza di un'effettiva esplicitazione dei valori che compongono la scala di riferimento determina consequenzialmente degli spazi di valutazione che esondano facilmente nell'arbitrarietà giacché non è comprensibile, ex post, nel caso di parte ricorrente, la correttezza dell'iter logico seguito dalla sottocommissione medesima per pervenire all'attribuzione del punteggio, risultando così opaco ed incomprensibile il punteggio numerico.*

*1.4.1. La genericità dei criteri, unita all'assenza di riferimenti precisi nella scala di valutazione elaborata nel verbale del 23 gennaio 2019, ha così determinato risultati assolutamente eterogenei fra le varie sottocommissioni in merito ai candidati ammessi alla prova orale.*





Si veda, in proposito, il grafico qui di seguito riprodotto ove viene indicata, in una colonna, la percentuale di candidati che accederanno certamente alla prova orale per il punteggio ottenuto con le risposte aperte (in sostanza coloro i quali che per questa prima prova hanno già avuto 70) e nella seconda colonna la percentuale di candidati che “potenzialmente” sarebbero ammessi alla prova orale, ossia sommando anche il punteggio ottenibile per la prova di lingua inglese. Si tratta, come appare evidente, di percentuali totalmente inconciliabili con un metro di giudizio che dovrebbe essere uniforme.

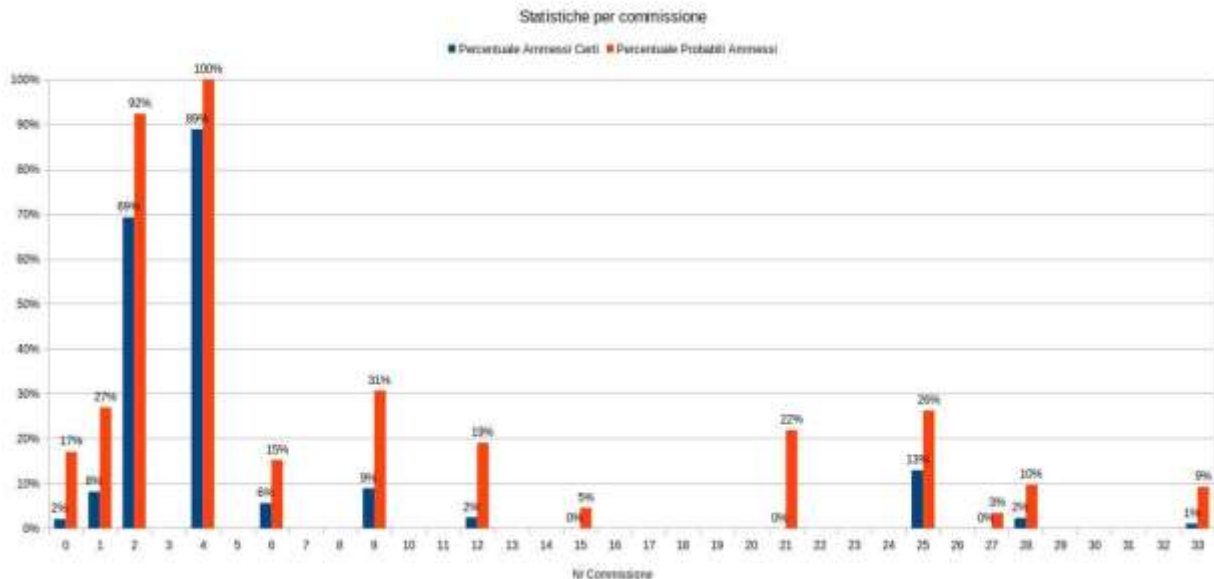

Così se la commissione n. 4 nella prima colonna (quelli dei candidati certi dell'ammissione alla prova orale per il punteggio ottenuto nella prova relativa alle risposte “aperte) abbiamo una percentuale dell'89%, nella commissione 21 questa si azzerava completamente, con ciò palesando i differenti metri di giudizio che hanno avuto le sottocommissioni, imputabili certamente all'assenza di precisi riferimenti.

**1.4.2.** La sommarietà, arbitrarietà e completa superficialità con cui sono stati esaminati gli elaborati si evince chiaramente la circostanza che **tutte le commissioni, in tutti i casi, hanno sempre deciso all'unanimità nonostante avessero la possibilità di decidere il punteggio a maggioranza**, come si legge in ogni verbale. È matematicamente impossibile che, nel 100% dei casi, commissari

*di formazione, età, sensibilità ed esperienza diversi abbiano sempre concordato nella valutazione numerica da assegnare, sintomo che i punteggi sono stati attribuiti senza esaminare le peculiarità del caso concreto, ma adottando criteri in nulla corrispondenti a quelli imposti, in maniera arbitraria, illogica e irragionevole. Anche solo tali deduzioni dovrebbero determinare un riesame della posizione di parte ricorrente distante per pochi punti dal raggiungimento della soglia che permette di andare all'orale.*

*1.5. Tali premesse sono fondamentali per capire le ragioni sulla base delle quali il contenuto degli elaborati di parte ricorrente risulta totalmente difforme rispetto alla valutazione attribuita e per rendere, dunque, manifestamente insufficiente e comunque illogica l'insufficienza attribuita.*

*Né può negarsi la possibilità di verificarsi innanzi al G.A. tale discrasia (tra valutazione espressa e concreto contenuto dell'elaborato), ciò in quanto “la valutazione demandata alla commissione esaminatrice è, in primo luogo, priva di 'discrezionalità', perché, la commissione non è attributaria di alcuna ponderazione di interessi né della potestà di scegliere soluzioni alternative, ma è richiesta di accertare, secondo criteri oggettivi o scientifici (che la legge impone di portare a preventiva emersione), il possesso di requisiti di tipo attitudinale-culturale dei partecipanti alla selezione la cui sussistenza od insussistenza deve essere conclusivamente giustificata (con punteggio, con proposizione sintetica o con motivazione, in relazione alle varie 'regole' legali delle selezioni). Il giudizio circa l'idoneità del candidato avviene, dunque, secondo regimi selettivi di volta in volta scelti dal legislatore che non precludono in alcun modo la piena tutela innanzi al giudice amministrativo (in tal senso le decisioni della Corte Costituzionale, in sent. 20/2009 e ord. 78/2009), giudice del fatto come della legittimità dell'atto” (Cass., Sez. Unite, 28 maggio 2012, n. 8412).*

*All'uopo, parte ricorrente provvedeva a far analizzare il proprio elaborato da un esperto. Quest'ultimo, veniva selezionato per la sua esperienza e conoscenza pluriennale delle problematiche e della disciplina riguardante il*



*settore dei dirigenti scolastici ed accettava di revisionare le risposte fornite dal candidato nell'ambito della prova. Il fine di tale riesame era quello di indagare il reale valore delle soluzioni fornite da parte ricorrente o almeno di dare una diversa lettura di una valutazione viziata da superficialità e scarsa attendibilità.*

*Si vedrà che tali valutazioni non sono assegnate sulla base di elementi oggettivamente considerati e di un iter logico che rispetti i criteri, gli indicatori e i descrittori, pertanto sono frutto di presupposti del tutto errati. Dalla semplice lettura degli elaborati appare evidente che la Commissione non ha valutato con mera discrezionalità, ma ha agito anche in gran parte al di fuori di criteri valutativi pubblicati in data 17 ottobre 2018, cioè prima dello svolgimento della prova, al punto tale che la valutazione assegnata a parte ricorrente appare caratterizzata da una totale arbitrarietà. Pertanto, **come accennato al punto 1.1 e 1.2.**, ha certamente ulteriormente inciso anche il fatto che parte ricorrente ha redatto il proprio elaborato avendo a riferimento metri di valutazione diversi rispetto a quelli adottati dalle commissioni in sede di correzione. La perizia in atti manifesta come in concreto tale illegittimità abbia inciso sulla prova di parte ricorrente.*

**\*\*\*\***

*Qui di seguito verranno rassegnate le ragioni per le quali la valutazione comminata a parte ricorrente deve essere ritenuta errata.*

**Quesito n. 1** *“Il candidato evidenzi, in relazione al quadro normativo di riferimento ed alle responsabilità dirigenziali, le principali azioni del dirigente scolastico nella situazione e nel contesto professionale di seguito descritti: coordinamento delle attività degli organi collegiali nell'elaborazione, nell'attuazione e nel monitoraggio del Piano triennale dell'offerta formativa.*

*Parte ricorrente, come chiarito nella perizia in atti, dopo aver operato un'esaustiva e corretta premessa su quello che rappresenta il PTOF, ha fornito un quadro chiaro e completo delle azioni richieste nel quesito medesimo in relazione al coordinamento delle attività di elaborazione degli organi collegiali e*

*nell'elaborazione del documento programmatico. Ella ha, quindi, indicato nel modo più completo ed esaustivo possibile quanto previsto nei descrittori di cui alla griglia di valutazione ed ha trattato il quesito in modo coerente e pertinente delineando le competenze richieste al D.S. e mostrando una consapevole conoscenza normativa con sintesi, esaustività ed aderenza nella trattazione.*

***Pertanto, in relazione a tale domanda parte ricorrente deve ottenere il punteggio di 16/16 come analiticamente esplicitato con la perizia in atti a cui integralmente si rimanda.***

***Quesito n. 2*** “*Il candidato evidenzi, in relazione al quadro normativo di riferimento e alle responsabilità dirigenziali, le principali azioni del Dirigente scolastico nella situazione e nel contesto professionale di seguito descritti: procedure di individuazione di personale esperto, sia interno che esterno all'Istituzione scolastica, per l'attuazione di progetti per l'ampliamento dell'offerta formativa*”.

*Parte ricorrente, come chiarito in perizia ha inquadrato e descritto nella sua interezza e correttezza la procedura richiesta per l'individuazione del personale esperto per l'attuazione dell'ampliamento dell'offerta formativa, indicando indubbiamente i percorsi inquadrati in una positiva coerenza e pertinenza delle competenze richieste e della normativa che è stata ampiamente considerata. Ed infatti, null'altro era da specificare in proposito e, perciò, non si comprende perché nella scheda di valutazione alcuni indicatori, sia pur esitati in modo completo e chiaro, siano stati valutati poco adeguatamente dalal commissione.*

***Pertanto, in relazione a tale domanda parte ricorrente deve ottenere il punteggio di 14/16 come analiticamente esplicitato con la perizia in atti a cui integralmente si rimanda.***

***Quesito n. 3*** “*Il candidato evidenzi, in relazione al quadro normativo di riferimento e alle responsabilità dirigenziali, le principali azioni del dirigente nella situazione e nel contesto professionale di seguito descritti: in un istituto di istruzione superiore si verificano un significativo assenteismo dalle lezioni degli*



*studenti e frequenti ritardi nell'ingresso a scuola, nonostante i continui richiami e la convocazione dei genitori. Quali strumenti possono essere utilizzati per ridurre l'incidenza di tale fenomeno?"*

*Parte ricorrente ha risposto esaurientemente al quesito, illustrando le procedure del caso in modo complete e, come chiarito in perizia, null'altro aveva da specificare.*

*Certamente molto riduttiva appare la valutazione di tale risposta da parte della Commissione che si è limitata inspiegabilmente ad una votazione di 7,00 che invece era corretto collocare sui parametri massimi.*

***Pertanto, in relazione a tale domanda parte ricorrente deve ottenere il punteggio di 14/16 come analiticamente esplicitato con la perizia in atti a cui integralmente si rimanda.***

***Quesito n. 4*** *“Il candidato evidenzi, in relazione al quadro normativo di riferimento ed alle responsabilità dirigenziali, le principali azioni del dirigente scolastico nella situazione e nel contesto professionale di seguito descritti: raccordo tra l'attuazione del Piano triennale dell'offerta formativa e la gestione amministrativo-contabile dell'istituzione scolastica autonoma”.*

*Parte ricorrente, ha indubbiamente risposto in modo assolutamente completo rispetto a tutti gli indicatori e descrittori della griglia, evidenziando anche competenza in merito a quanto sollecitato relativamente al raccordo tra PTOF e la Gestione Amministrativo-Contabile dell'Istituzione scolastica. Le azioni dirigenziali sono state delineate in maniera esaustiva e completa sotto tutti i profili valutativi. Il quesito è stato argomentato con esattezza e pertinenza, inquadrato normativamente e specificato in maniera approfondita, chiara e perfettamente aderente alla richiesta del quesito. Preso atto di ciò, non si comprendono le ragioni per cui tale quesito non sia stato valutato con il massimo del punteggio.*

***Pertanto, in relazione a tale domanda parte ricorrente deve ottenere il punteggio di 16/16 come analiticamente esplicitato con la perizia in atti a cui integralmente si rimanda.***

**Quesito n. 5** “*Il candidato evidenzi, in relazione al quadro normativo di riferimento ed alle responsabilità dirigenziali, le principali azioni del dirigente scolastico nella situazione e nel contesto professionale di seguito descritti: attivazione di specifiche strategie per il miglioramento dei livelli di apprendimento parzialmente raggiunti o in via di prima acquisizione, rilevati nell'ambito del processo di valutazione degli alunni del primo ciclo*”

*Anche con riferimento a tale quesito, parte ricorrente, come chiarito in perizia, ha mostrato di consocere tutte le informazioni sull'attivazione di specifiche strategie per il miglioramento dei livelli di apprendimento come richieste nella formulazione della domanda e null'altro avrebbe potuto specificare oltre quanto ivi riferito. Anche con riguardo a tale quesito la valutazione appare inadeguata. La risposta è stata rassegnata con un corretto inquadramento normativo, delineato in maniera pertinente e articolato con organicità e rigore di trattazione e ne è seguita un'adeguata costruzione logica con efficace sintesi e buone proprietà linguistico espressive.*

**Preso atto di ciò, certamente esaustiva era la risposta e, in relazione a tale domanda parte ricorrente deve ottenere il punteggio di 16/16 come analiticamente esplicitato con la perizia in atti a cui integralmente si rimanda.**

*Sintomo dell'evidente differente metro di giudizio adottato dalle singole commissioni è rappresentato dal fatto che talune Commissioni hanno rivalutato in maniera postuma alcuni candidati dopo aver verificato il voto in lingua attribuito ed appurato l'assai prossima vicinanza rispetto alla soglia. La ricorrente dunque, fuori di appena 5 punti, e con un punteggio di 18/20, ove fosse stata corretta dalla Commissione di Cagliari (Pres. Arcangeli), avrebbe ottenuto l'ammissione.*

**Di seguito la sintesi delle valutazioni che vanno rassegnate a parte ricorrente per ciascun quesito.**

<b>QUESITO</b>	<b>PUNTEGGIO COMMISSIONE</b>	<b>PUNTEGGIO ASSEGNATO</b>	<b>TECNICO</b>
<i>Domanda n. 1</i>	<i>12.00</i>	<i>16.00</i>	
<i>Domanda n. 2</i>	<i>8.75</i>	<i>14.00</i>	
<i>Domanda n. 3</i>	<i>7.00</i>	<i>14.00</i>	



<i>Domanda n. 4</i>	<i>13.25</i>	<i>16.00</i>
<i>Domanda n. 5</i>	<i>12.00</i>	<i>16.00</i>
<i>Lingua</i>	<i>8.00</i>	<i>8.00</i>
<i>Totale</i>	<i>61/100</i>	<i>84/100</i>

\*\*\*\*

*Proprio a fronte di vizi analoghi avverso identiche valutazioni rassegnate con identica griglia di correzione, nell'ambito del precedente concorso del 2016, la giurisprudenza ha chiarito che "il ricorso presenta profili di apparente fondatezza (quantomeno) sotto il profilo della **omessa predeterminazione di criteri realmente specifici, alla stregua dei quali poter decifrare il voto numerico**" (C.G.A., ord. 20 marzo 2017 n. 243, est. Simonetti). In altre parole è ben possibile usare griglie di correzione accostando il voto numerico ma solo se tali griglie hanno criteri così specifici da far comprendere le ragioni dell'insufficienza rassegnata.*

*Anche i T.A.R. hanno accolto tali ricorsi, impostati con strutturazione analoga al caso che ci occupa, evidenziando "che il ricorso presenta apprezzabili profili di censura, con riferimento al giudizio espresso sugli elaborati scritti svolti dalla ricorrente – **nella misura in cui la valutazione sembra debordare dall'ambito proprio di discrezionalità tecnica riservato, in via di principio, alla Commissione** – sicchè si può accogliere la domanda cautelare, disponendosi a tal fine la ricorrezione di tali elaborati scritti" (Sez. II, 20 dicembre 2016, n. 1471; confermata da C.G.A. ord. n. 210/17 e, in sede di riesame, la nuova Commissione, in sede di ricorrezione, ha promosso quella docente con una valutazione di 4 punti complessivi superiore alla precedente). Per tale motivo, l'insindacabilità della Commissione, non è affatto assoluta ed insindacabile in ipotesi in cui non vi siano criteri ben specifici tali da potere far desumere l'iter logico-giuridico utilizzato nella correzione della prova e nell'attribuzione del voto numerico. Nel caso che ci occupa, la perizia di parte prodotta lo dimostra inequivocabilmente.*

*Né, infine, possono aversi dubbi sul metodo utilizzato da questa difesa (la perizia di parte) al fine di corroborare gli argomenti di illogicità della valutazione rassegnata. Non si nega, difatti, che spetti alle Commissioni il compito di valutare*

*le prove dei candidati, ma è dato assolutamente pacifico che tale valutazione sia certamente sindacabile rilevando in tutti i casi, come in quello odierno, in cui si manifestino manifesta illogicità ed eccesso di potere. La perizia di parte assume la funzione di individuare proprio la sussistenza di tale illogicità nell'iter che ha condotto ad assegnare un determinato punteggio invece che un altro e non certamente quella di volersi sostituire alla Commissione nell'assegnazione della valutazione. Per concludere, qualora codesto On.le Tribunale ritenga illegittime le valutazioni espresse dalla Commissione esaminatrice, la stessa **“dovrà procedere a una nuova correzione delle prove sostenute” e “al fine di garantire l'anonimato delle correzioni, (...) dovrà adottare tutti gli atti necessari affinché la medesima commissione nominata per il concorso in cui si controverte provveda alla correzione” (C.d.S, Sez. VI, Sent. n. 4174/2016).***

***I BIS. ERRATA FORMULAZIONE DEL QUESITO N. 8 DI LINGUA INGLESE. ECCESSO DI POTERE PER ARBITRARIETÀ ED IRRAGIONEVOLEZZA MANIFESTA DELL'AZIONE AMMINISTRATIVA.***

*L'ulteriore aspetto che deve essere evidenziato inerisce al quesito n. 8 in lingua inglese della prova scritta di parte ricorrente. Una attenta lettura del testo e delle relative opzioni di risposta permette di concludere circa l'assenza di una risposta corretta in relazione al testo cui si riferiva.*

*La circostanza si pone in netto contrasto con quanto riportato espressamente nel testo della stessa prova ove si legge: “Read the extract and for each question choose the answer which fits best according to the text” e, dunque, il candidato deve scegliere la risposta più appropriata in relazione al testo di riferimento. Si consideri in proposito che la prova di inglese consisteva nella comprensione di un estratto di un testo in lingua per poi individuare la risposta corretta alla domanda ad esso collegata.*

*Nello specifico del quesito n. 8, il tema affrontato atteneva chiaramente al rapporto tra insegnanti ed alunni nonché alla evoluzione delle modalità di insegnamento dovuta al progresso tecnologico, il quale permette di ottimizzare e di*





*migliorare l'istruzione e l'apprendimento degli studenti. Il testo, infatti, si riferisce, più volte, ad un rapporto integrato fra docente e studente; basti esaminare il paragrafo n. 1 nella parte in cui utilizza l'espressione "a culture of learning and collaboration" (una cultura di apprendimento e collaborazione) che rende evidente come il rapporto di interazione e collaborazione tra insegnanti e allievi sia il fulcro dell'elaborato. Ne sono conferma anche le seguenti ulteriori espressioni testuali:*

- *Al paragrafo 2: "educational resources openly available" – "risorse educative disponibili in modo gratuito".*
- *Al paragrafo 3: quest'ultimo è dedicato parzialmente alla funzione svolta dall'insegnante: "teachers at all levels will be faced with new opportunities to integrate social media and technologies into teaching, learning and assessment" – "gli insegnanti a tutti i livelli si troveranno di fronte a nuove opportunità per integrare i social media e le tecnologie nell'insegnamento, nell'apprendimento e nella valutazione". Questa frase in particolare enfatizza il rapporto interattivo fra docente e studente e, dunque, si pone come contraddittoria rispetto all'avverbio "autonomously" – autonomamente - della risposta indicata come corretta dal MIUR.*
- *Al paragrafo 4: in tal caso si parla degli strumenti digitali come "vast libraries of expert and amateur-sourced information" – "vaste biblioteche di informazione di esperti e di amatori" – dirottando, dunque, la comprensione verso una tipologia che non riguarda lo studente.*
- *Al paragrafo 6: si pone l'accento sul ruolo dell'insegnante: "teachers will need to transform their roles from 'content conveyors to content curators'" - gli insegnanti avranno necessità di trasformare il proprio ruolo da "trasmettitori di contenuti a curatori di contenuti" -. Anche in questo caso l'enfasi viene posta sul rapporto integrato tra docente ed allievo piuttosto che sull'accesso autonomo alle risorse digitali da parte del secondo.*

*Palesato il senso e l'argomento principale del testo da comprendere durante la prova de qua, occorre ora analizzare nello specifico il quesito oggetto di censura che si riporta testualmente:*

*“Mobile devices allow learners (i dispositivi mobili permettono ai discendenti di):*

- a) influence teaching practices (influenzare le pratiche di insegnamento);*
- b) study only in classrooms (studiare esclusivamente in classe);*
- c) access learning resources autonomously (accedere alle risorse di insegnamento in modo autonomo);*
- d) study less (studiare meno)”.*

**La risposta ritenuta esatta dal MIUR è la lett. c) la quale, tuttavia, appare completamente incongruente rispetto al testo del quesito n. 8.**

*Difatti, l'avverbio “autonomously” (autonomamente) allude al fatto che i dispositivi mobili permettono agli allievi di studiare in modo autonomo, prescindendo, pertanto, da qualunque rapporto con i c.d. teachers (insegnanti). In tal senso, la risposta tradisce completamente la ratio dell'intero tema: da un lato, quest'ultimo pone l'accento sulle novità apportate dalle tecnologie al mondo dell'insegnamento, evidenziando costantemente l'importanza del rapporto collaborativo e costruttivo tra corpo docente e classe di alunni; dall'altro, contrariamente, la risposta presunta corretta al quesito n. 8 si riferisce esclusivamente alla posizione dell'alunno in condizione di autonomia, descrivendolo quale singolo soggetto che prescinde da qualunque interazione con i docenti nonché con le modalità di insegnamento. In questo senso la risposta non è per nulla coerente né confacente al tema principale del testo, ponendosi addirittura in antitesi con esso.*

*Ne consegue che la domanda deve considerarsi irrimediabilmente viziata, in quanto la relativa risposta di cui alla lett. c) è formulata in maniera del tutto inadeguata ed erronea, e ad essa non corrisponde alcuna risposta corretta. Non v'è chi non veda, infatti, come l'opzione di risposta di cui alla lett. a) sia estremamente generica e mal si attaglia all'ipotesi richiesta dal quesito censurato; allo stesso*



*tempo, del tutto incongruenti ed illogiche appaiono le opzioni di risposta di cui alle lett. b) e d) perché prive di qualsiasi relazione, seppur soltanto oggettiva, con il quesito sottoposto. Parte ricorrente pertanto, durante lo svolgimento della prova, si è trovata di fronte ad un quesito che non prevedeva alcuna risposta corretta e così, a causa di un errore dell'amministrazione, costretta ad utilizzare tempo prezioso nella ricerca di una soluzione inesistente. Tale circostanza ha cagionato a parte ricorrente un inevitabile quanto importante pregiudizio nello svolgimento dell'intera prova.*

*La giurisprudenza ha già avuto modo di esprimersi sulla rilevanza dell'inattendibilità scientifica dei quesiti del test a risposta multipla, chiarendo: “il Collegio è persuaso che i quesiti oggetto di contestazione presentino **elementi di dubbia attendibilità scientifica, al punto da ritenere non ragionevole che gli stessi abbiano potuto costituire utili strumenti di selezione degli studenti da ammettere ai corsi universitari.** I quesiti scrutinati lasciano ampi margini di incertezza in ordine alla risposta più corretta da fornire e si rivelano per ciò solo inadatti ad assurgere a strumento selettivo per l'accesso ad un corso universitario, dato che la loro soluzione non costituisce il frutto di un esercizio di logica meritevole di apprezzamento” (Cons. Stato, Sez. VI, 26 ottobre 2012, n. 5485). In un sistema di selezione a quiz come quello che ci occupa, ove i concorrenti sono tutti collocati nell'ambito di pochi punti è imprescindibile “che l'opzione, da considerarsi valida per ciascun quesito a risposta multipla, sia l'unica effettivamente e incontrovertibilmente corretta sul piano scientifico, costitu[endo tale elemento] un preciso obbligo dell'Amministrazione” (T.A.R. Lombardia Milano Sez. I, 29 luglio 2011, n. 2035; T.A.R. Campania Napoli, Sez. IV, 30 settembre 2011, n. 4591; 28 ottobre 2011, n. 5051). Parte ricorrente ha ommesso di rispondere a tale quesito ed ha diritto alla virtuale attribuzione di due punti giacché ove tale quesito fosse stato correttamente somministrato ben poteva ottenersi tale punteggio che, unitamente alla revisione di quelli sopra, avrebbe consentito il superamento della soglia. La posizione di codesto On.le T.A.R. sull'insindacabilità dei quesiti è smentita dal*

*C.D.S. che “nel considerare non persuasive le argomentazioni e le conclusioni della sentenza sul punto, è sì dell’avviso che non sia consentito al giudice amministrativo sostituirsi al MIUR nell’esercizio di poteri valutativi spettanti a quest’ultimo dato che, diversamente opinando, sarebbe il giudice amministrativo ad assumere la titolarità del potere, il che non è accettabile alla luce del principio della separazione dei poteri; ritiene, tuttavia, per altro verso, che nei quesiti a risposta multipla l’individuazione dell’unica risposta esatta non si collochi entro l’area di riserva dell’Amministrazione, e sia quindi sottoponibile -previa, se del caso, verifica o c.t.u. – a un sindacato, sia pure di tipo “debole”, del giudice amministrativo” (Sez. VI, n. 4432/15).*

***II. VIOLAZIONE DEL DECRETO DEL 3 AGOSTO 2017 N. 138 E VIOLAZIONE DEL D.D.G. 24 NOVEMBRE 2017. INCONGRUENZA DEL QUESITO N. 3 CON LE DISPOSIZIONI DELLA LEX SPECIALIS DI CONCORSO. ECCESSO E SVIAMENTO DI POTERE. ILLOGICITÀ MANIFESTA. VIOLAZIONE DEI PRINCIPI IN MATERIA DI CONCORSI PUBBLICI. ILLEGITTIMITÀ DEI QUESITI POSTI ALLA PROVA SCRITTA.***

*1. I quesiti utilizzati per la prova di ammissione oggetto di giudizio sono stati elaborati e predisposti in modo irregolare e risultano, altresì, inadeguati ad assicurare un’adeguata ed imparziale selezione dei concorrenti, con successiva invalidità degli atti impugnati.*

*Tra le domande proposte ai candidati vi erano i quesiti nn. 2 e 3 secondo l’ordine ministeriale che non rispettano i criteri degli indicatori forniti dall’art. 10 del regolamento n. 138 del 3 agosto 2017. Ed infatti, la questione proposta ai candidati verteva palesemente su “un caso pratico” e non sulle materie indicate nella sopracitata norma alla quale la prova scritta si sarebbe dovuta riferire. Al candidato non viene semplicemente richiesto di esplicitare una serie di azioni in un contesto di responsabilità dirigenziali supportate da un quadro normativo, ma di accertare “una professionalità in situazione”, di gestire una procedura, di affrontare e risolvere una criticità. Si tratta di questioni, fenomeni, problemi che il*



*dirigente scolastico affronta, certamente in un contesto di sistema, esercitando i poteri attribuitigli dalla vigente normativa.*

*A titolo esemplificativo si riporta il quesito 3 (il 2 è in atti) che recita testualmente: “[...]in un istituto di istruzione superiore si verificano un significativo assenteismo dalle lezioni degli studenti e frequenti ritardi nell’ingresso a scuola, nonostante i continui richiami e la convocazione dei genitori. Quali strumenti possono essere utilizzati per ridurre l’incidenza di tale fenomeno?”. La domanda mostra in tutta la sua evidenza l’eccessiva distanza tra il contenuto della stessa e gli argomenti previsti dall’art. 10 del regolamento succitato. Un conto sarebbe la preparazione su argomenti quali, ad esempio, la “normativa riferita al sistema educativo”, o “elementi di diritto civile e amministrativo”, o ancora la “contabilità di Stato”. La norma di riferimento impone ai candidati di prepararsi su temi di normativa generale, conoscenza del sistema scuola, capacità di direzione delle strutture complesse. La domanda in questione non è solo violativa dell’imposizione normativa ma ulteriormente sostanzia uno sviamento dalla finalità del concorso. Non si arriverebbe a valutare le capacità e competenze che il bando ed il regolamento pretendono di trovare negli aspiranti dirigenti scolastici.*

***Indicativo, inoltre, il fatto che il D.M. preveda gli “studi di caso”, per la prova orale (art.11, c.1), ma non, giusto Regolamento, per la prova scritta (art. 10, c.2). E non è un caso giacchè, non essendo possibile una risposta esatta univoca, la valutazione della risposta perde in punto di range assoluto di correttezza/errore e, contestualmente, perde di oggettività la griglia di valutazione, in quanto i criteri omogenei adottati dalla commissione non sono calzanti per analizzare gli studi di caso, e pertanto risultano poco controllabili.***

*2. Il vincolo imposto dal lex specialis è da considerarsi imprescindibile per attestare il merito dei candidati e nel caso di specie si riscontra una composizione della prova del tutto illogica e fuorviante. Ove, al contrario, i testi di esame si discostino totalmente dai parametri previsti dalle norme regolatrici, come si*

*desume anche dalla perizia tecnica di parte in atti che deve ritenersi qui trascritta, la selezione è inevitabilmente falsata e non rispettosa del dato costituzionale. La presenza di tali quesiti, inoltre, non avrebbe potuto non dispiegare effetti più o meno disorientanti nell'applicazione intellettuale cui erano chiamati i candidati, che avevano fatto affidamento sulla regola concorsuale statuente che la prova di ammissione consistesse nella risoluzione di quesiti teorici su argomenti preventivamente individuati. “Effetto disorientante” che ha determinato per i candidati, “uno spreco inutile di tempo e di concentrazione a danno della soluzione di altre domande, con conseguente sperequazione impropria fra concorrenti e concorrenti” (T.A.R. Lazio, Sez. III bis, n. 5986/08), determinando anche un'alterazione della par condicio tra i concorrenti.*

*3. La somministrazione di quesiti non idonei alla selezione concorsuale è nota alla giurisprudenza che non ha mancato di rilevare come “l'errata formulazione dei quesiti, qualora acclarata, abbia tolto la possibilità ai ricorrenti di aggiudicarsi ulteriori punteggi che li avrebbero potuti far rientrare in posizioni utili” (T.A.R. Campania, Napoli, Sez. IV, 28 ottobre 2011, n. 5051 in tal senso anche Cons. Stato, Sez. VI, 26 ottobre 2012, n. 5485 in termini di superamento della prova di resistenza, da ultimo Sez. VI, n. 4432/15). **“Pur essendo vero che a fronte di una pluralità di ricorsi, (si) può concedere ad alcuni candidati un beneficio eccessivo rispetto alla lesione effettivamente subita e non corrispondente ai loro reali meriti; tuttavia, posto che non è rinvenibile nessuna soluzione priva di controindicazioni, quella accolta dal Tribunale appare più idonea delle altre a contemperare i diversi interessi in gioco e, soprattutto, ad evitare (nella logica della massima riduzione del danno) il rischio di provocare gli ingiusti pregiudizi prospettati con riferimento alle (altre) ipotesi”** (TAR Toscana n. 1105 del 2011; Tar Palermo, n. 457/2012).*

*Da ciò consegue, inevitabilmente, una rettifica dei punteggi, mediante attribuzione di punti in aumento in corrispondenza del quesito 2 a cui è stata attribuito un punteggio di 8,75 punti, anziché di 16. Lo stesso dicasi per il quesito 3*



*a cui è stato attribuito il punteggio 7, anziché 16. Pertanto anche sotto tale profilo si dimostra come parte ricorrente superi la prova di resistenza con il punteggio 77,25, anche senza riferimento al ricalcolo dei punteggi di cui al primo motivo.*

*Nella perizia specifica in atti si nota come le domande 2 e 3, per impostazione e contenuto, sono assimilabili ad un caso da risolvere, oggetto, come previsto da Bando, del colloquio orale e non della prova scritta. Nello specifico, la DOMANDA 2, nella prima parte, verte sull'individuazione di personale, interno ed esterno, e nella seconda, specifica il fine dell'individuazione del personale, ovvero la messa in atto di progetti per l'ampliamento dell'offerta formativa. Se l'individuazione attiene sicuramente all'ambito dei poteri dirigenziali, di gestione delle risorse umane e finanziarie, in capo al DS e pertanto concerne la valenza strategica delle azioni proposte dal DS, l'attuazione ricade in un contesto pratico, di risoluzione e realizzazione di specifiche procedure e, dunque, connesso con il "caso" previsto per la prova orale.*

*La DOMANDA 3, già nell'impostazione retorico-sintattica, si distingue dagli altri quesiti ed è l'unica ad essere formulata come interrogativa diretta: Quali strumenti possono essere utilizzati per ridurre l'incidenza di tale fenomeno?*

*Il quesito contiene precisi riferimenti ad una situazione concreta (frequenti ritardi, assenteismo e dunque dispersione, in un istituto di istruzione superiore) per cui si richiede un intervento diretto da parte del DS (sono già stati effettuati richiami e convocazione dei genitori): così come enunciata, la DOMANDA 3 pone al candidato la risoluzione di un caso concreto: gli strumenti da utilizzare, infatti, attengono, come nella domanda precedente, alla messa in atto di strategie e procedure. I quesiti nn. 2, 3, pertanto sono "STUDI DI CASO".*

**III. VIOLAZIONE E FALSA APPLICAZIONE DELL'ART. 400. CO. 11 D.P.R. N. 297/1994. VIOLAZIONE E FALSA APPLICAZIONE DEGLI ARTT. 7 E 8 D.P.R. N. 487/1994. VIOLAZIONE DEI PRINCIPI IN MATERIA DI CONCORSI PUBBLICI ED IN PARTICOLARE DEI PRINCIPI DI IMPARZIALITÀ, TRASPARENZA, ECONOMICITÀ, PAR CONDICIO TRA ICANDIDATI.**

*1. Il superamento della prova scritta poteva avvenire qualora il candidato avesse raggiunto un punteggio pari a 70/100, dato dalla somma del punteggio assegnato per i quesiti a risposta aperta e per quelli in lingua straniera. Senonché la soglia minima prevista appare eccessivamente alta rispetto alle specifiche indicazioni legislative desumibili dall'art. 400, c. 11 D.P.R. n. 297/1994 (**“l'attribuzione ad una prova di un punteggio che, riportato a decimi, sia inferiore a sei preclude la valutazione della prova successiva”**).*

*Nella specie, sia il bando che a monte il regolamento prevedono invece una soglia minima ben più alta pari a 7/10, in evidente ed ingiustificata deroga rispetto a quanto stabilito dalla norma di rango primario indicata in rubrica. Del resto la ratio della soglia minima è quella di ravvisare nel candidato quel nucleo di conoscenze sufficienti per aspirare al ruolo per il quale partecipa alla procedura concorsuale. Se già il legislatore ha individuato in 6/10 il rapporto necessario per accedere alle successive fasi concorsuali, non si comprende la ragione per la quale la predetta soglia possa essere derogata da una disposizione di rango subordinato, quale è il D.M. n. 138/2017.*

*Pertanto si tratta di una soglia minima di sbarramento all'accesso alla successiva prova orale, tanto elevata da non costituire strumento di valutazione di un minimum di capacità e meritevolezza del candidato, quanto piuttosto un vero e proprio disincentivo all'esercizio del diritto alla progressione professionale (trattandosi di concorso riservato a docenti già in servizio da oltre 5 anni). Non si comprende, peraltro, sulla base di quale istruttoria sia stata stabilita tale soglia giacché, per derogare in maniera così vistosa alla Legge, appare quanto meno necessario che vengano approfondite le ragioni di tale scelta.*

*2. Ma la violazione del criterio della soglia minima emerge anche sotto un altro punto di vista. Secondo il bando e il regolamento nella determinazione del punteggio complessivo **la prova preselettiva non assume alcun rilievo.***

*Tuttavia, l'art. 7, D.P.R. n. 487/1994, applicabile anche ai concorsi per titoli ed esami disciplinati dal successivo art. 8, stabilisce in maniera chiara che il*





punteggio vada considerato in maniera complessiva, tenendo in considerazione tutte le prove (Cons. Stato, n. 3719/18).

*Pertanto la valutazione dell'amministrazione, pur in ipotesi in cui volesse ritenersi fondata la scelta della soglia di 70 punti, è errata nel momento in cui non valuta congiuntamente la prova scritta con la prova preselettiva. Nel caso di specie alla preselettiva parte ricorrente ha preso 87,20 (con soglia fissata a 71,25) e alla prova scritta 61. Risulta per tabulas che l'istante ha superato il valore medio di sette tra le due prove, che giustifica la ratio selettiva di una norma che è già di dubbia legittimità. Grazie al punteggio di 87,20 alla prova preselettiva, difatti, ella riesce a colmare largamente il gap di 9 punti oggi esistente rispetto alla soglia di 70.*

*Non v'è ragione al contrario per non consentire di recuperare l'insufficienza di 70/100 con il maggior punteggio maturato nella prova preselettiva. Ciò vale a maggior ragione per il contenzioso di cui in causa dove i ricorrenti con un punteggio al test superiore al 6 (rectius, 60) sono stati ammessi alla prova successiva.*

\* \* \* \* \*

*L'interesse principale di parte ricorrente è quello di essere ammesso alle successive prove orali per cui sono stati spiegati i primi motivi, ragion per cui i successivi motivi di ricorso, **tendenti sempre gradualmente all'annullamento della prova di parte ricorrente, con eventuale riesame della prova**, e poi solo in via subordinata all'annullamento dell'intera prova concorsuale, dovranno essere deliberati in via graduata, solo nell'ipotesi in cui non possa procedersi all'ammissione di parte ricorrente alla successiva fase concorsuale, e sempre secondo quelli che sono gli insegnamenti dell'Adunanza Plenaria n. 5/2015.*

**IV. ECCESSO DI POTERE, ARBITRARIETÀ, CONTRADDITTORIETÀ ED ILLOGICITÀ MANIFESTA. VIOLAZIONE DELL'ART. 3 LEGGE 241/1990. VIOLAZIONE DEL PRINCIPIO DI BUON ANDAMENTO E IMPARZIALITÀ DELLA P.A. VIOLAZIONE DI UN LIMITE AUTOIMPOSTO. INEFFICACIA, INADEGUATEZZA DELL'AZIONE AMMINISTRATIVA.**

***VIOLAZIONE DEL PRINCIPIO DELLA PAR CONDICIO CONCORSUALE. VIOLAZIONE E FALSA APPLICAZIONE DEL VERBALE N. 1 ED ECCESSO DI POTERE PER DIFETTO DI ADEGUATA ISTRUTTORIA.***

*1. Ai sensi dell'art. 4, comma 4 del regolamento dei concorsi n. 178 dell'1 agosto 2000, che disciplina lo svolgimento delle prove di reclutamento di personale, è disposto che “la Commissione stabilisce, in particolare, il termine per la correzione degli elaborati o per la valutazione delle prove tecniche”. Relativamente al caso di specie, ed in ossequio alla disposizione richiamata, la commissione iniziale del concorso di cui trattasi, si è riunita per la prima volta il giorno 7 febbraio 2019 redigendo il verbale n. 1 che riporta quanto segue: “Prima di procedere alla correzione delle prove il presidente richiama all’attenzione dei commissari le norme vigenti al riguardo, evidenziando in particolare che: **la correzione di ogni prova dovrà prevedere di norma un tempo di 30 minuti**”. In tal modo, la Commissione si è autolimitata nell’esercizio della propria attività. Difatti, risulta inequivocabilmente individuato e fissato un termine specifico per la conclusione dell’operazione di correzione di ogni singolo elaborato. Trattasi di un limite che investe, non soltanto l’operato di detta commissione centrale ma, inevitabilmente, anche quello delle sottocommissioni successivamente nominate proprio in virtù del richiamato rapporto di coordinamento che le interessa. Ne è confermata la circostanza che quasi tutte le 37 commissioni interessate hanno riportato, nel relativo verbale n. 1, proprio quei medesimi criteri fissati dal presidente della commissione centrale nella propria funzione di coordinatore dei lavori delle sottocommissioni, autolimitandosi allo stesso modo. È pertanto ovvio che il rispetto del limite temporale dei 30 minuti gravasse anche sulla sottocommissione che ha corretto la prova di parte ricorrente.*

*Dall’analisi del verbale, relativo alla seduta durante la quale si è svolta la valutazione della prova scritta di parte ricorrente, risulta che la Commissione avrebbe lavorato incessantemente per 12 ore e trenta correggendo 24 candidati, con un media leggermente oltre i 30 minuti (31,25).*



2. Ma tale dato non può dirsi sufficiente a ritenere rispettato l'autolimito impostosi. Considerata l'autolimitazione temporale impostasi nel verbale n. 1, difatti, la Commissione avrebbe dovuto indicare in ogni verbale il tempo specifico dedicato alla singola correzione di ciascun elaborato e non, come invece avvenuto, riportare soltanto l'orario di apertura e quello di chiusura della seduta. Questa sarebbe stata la scelta amministrativa coerente con il limite presupposto: imporsi un limite e poi agire in maniera tale da non consentire neanche di verificarne il reale rispetto, non può che tradire evidenti profili di illegittimità, incoerenza, contraddittorietà. Tutti i verbali redatti dalla Commissione, pertanto, non possono che ritenersi viziati proprio in conseguenza dell'omissione circa l'indicazione dei tempi individuali di esame.

Non serve rimembrare, difatti, che “la resocontazione non ha per oggetto le ragioni per cui un determinato atto è stato emanato, quanto la descrizione di attività e circostanze che, pur riguardando la funzione amministrativa concretamente esercitata, si pongono in modo distinto rispetto al provvedimento inteso in senso stretto, ossia come momento finale del procedimento. **Si tratta di “luoghi” e “momenti” della funzione amministrativa la cui adeguata descrizione assume decisiva rilevanza proprio nell’ottica dei principi di trasparenza e di imparzialità dell’azione della P.A.**” (T.A.R. Piemonte, Sez. II, 14 aprile 2003, n. 598) che non possono essere standardizzati altrimenti si perde il senso ed il valore degli stessi.

Analizzando nello specifico il verbale n. 6, risulta evidentemente fittizio e documento di puro stile: l'inesistenza di una pausa dei commissari per l'intera giornata e l'unanimità delle votazioni quale elemento costante di tutti i verbali d'esame, non possono corrispondere a quanto realmente svolto durante la seduta. ***È impensabile che per 12 ore e mezza di lavoro, i commissari non abbiano avuto necessità di una pausa almeno in occasione del pranzo, così come incredibile pare la circostanza che per 24 elaborati corretti, non ci sia mai stato il disaccordo di uno dei componenti sullo specifico punteggio attribuito.***

*Se è vero infatti, che l'orientamento giurisprudenziale maggioritario ritiene che ogniqualvolta manchi una predeterminazione, sia pure di massima, dei tempi da dedicare alla correzione degli scritti, non è possibile sindacare la congruità del tempo impiegato dalla commissione giudicatrice alla valutazione delle prove d'esame, nella specie è, al contrario, decisiva l'autolimitazione imposta dalla stessa commissione. **Il c.d. "autolimita" elide il margine di discrezionalità connaturato all'azione della pubblica amministrazione e che, nella specie, avrebbe consentito tempi di correzione diversi, in senso deteriore, rispetto a quelli fissati all'inizio delle operazioni di valutazione** (TAR Sicilia-Palermo, Sez. II, sentenza 2 aprile 2008, n. 436).*

*In ogni caso, atteso che le prove da analizzare corrispondevano a cinque risposte aperte, i commissari avrebbero dovuto valutare ogni prodotto intellettuale sotto otto profili con un'operazione logica che, in base a comuni regole d'esperienza, richiede un impegno ragionevole, certamente eccedente il lasso temporale di poco più di un minuto dedicato alla cognizione ed espressione del giudizio in ordine a ciascuna risposta ai quesiti sottoposti ai concorrenti. Pertanto, "il tempo che l'istante indica per la correzione della sua prova pare eccessivamente ridotto e tale da ingenerare dubbi sul fatto che la lettura della sua prova scritta sia stata fatta in modo da non suscitare perplessità sul giudizio di non sufficienza espresso" (Cons. St., Sez. VI, sentenza 13 maggio 2005, n. 2421). Nella specie, "un maggiore e più prudente apprezzamento veniva a collegarsi al tipo di esame (concorso riservato per titoli ed esami), al quale partecipavano candidati, la cui valutazione (da solversi in modo serio e selettivo) era chiamata a tener conto della pluriennale esperienza acquisita da ognuno di essi [...]" (Cons. St., Sez. VI, sentenza 20 giugno 2006, n. 2669). Per tali ragioni, la valutazione della prova di parte ricorrente non può che risultare irrimediabilmente viziata e tale da consentire, in via cautelare, l'ammissione diretta di parte ricorrente alla successiva prova orale o, perlomeno, alla riconvocazione di una commissione per procedere ad una nuova correzione e rivalutazione della specifica prova scritta di parte*



ricorrente.

**V. VIOLAZIONE E FALSA APPLICAZIONE DELL'ART. 16 D.M. N. 138/2017. INCOMPATIBILITÀ DEI MEMBRI DEL COMITATO TECNICO SCIENTIFICO.**

*La disposizione indicata in rubrica individua le condizioni ostative alla nomina a membro della commissione e della sottocommissione ma che, per identità di ratio, per quanto si dirà infra, possono essere estese anche ai membri del comitato tecnico scientifico. In particolare, per quanto qui ci interessa, l'art. 16, co. 2 D.M. n. 138/2017 stabilisce che "I presidenti, i componenti e i componenti aggregati della Commissione e delle sottocommissioni del concorso, inoltre: a) non possono essere componenti dell'organo di direzione politica dell'amministrazione, ricoprire cariche politiche e essere rappresentanti sindacali, anche presso le Rappresentanze sindacali unitarie, o essere designati dalle confederazioni ed organizzazioni sindacali o dalle associazioni professionali; ne' esserlo stati nell'anno antecedente alla data di indizione del concorso". b) [...] c) non debbono svolgere, o aver svolto nell'anno antecedente alla data di indizione del concorso, attività o corsi di preparazione ai concorsi per il reclutamento dei dirigenti scolastici.*

*Ebbene, pare che del comitato tecnico scientifico facesse parte il Dott. Paolo Sciascia che farebbe parte dell'organo di direzione politica del MIUR, sicché viene in rilievo la dedotta incompatibilità. Analoghe considerazione, seppure sotto il diverso profilo di cui alla lett. c, valgono anche per la Dott.ssa Maria Teresa Stancarone che ha svolto corsi di preparazione per il concorso di Dirigente scolastico organizzato da Tecnodid/Formazione, in collaborazione con Irsef-Irfed ragion per cui, anche in questo caso, sussiste la situazione di incompatibilità prevista dalla norma indicata in rubrica, così come la Dott.ssa Anna Maria Di Nocera che ha persino scritto un libro sulle prove orali.*

*A scanso di equivoci, è vero che l'art. 16 D.M. n. 138/2017 prevede le incompatibilità per i membri della commissione e della sottocommissione, tuttavia se la loro ratio è quella di evitare che taluni soggetti, per la particolare posizione*

*che ricoprono, possano avvantaggiare i candidati della procedura concorsuale, non si capisce la ragione per la quale questa “ratio” vada limitata ai soli membri della commissione. Si noti che, in via ordinaria, è (anche) alla Commissione (esaminatrice) che vengono demandati in compiti oggi affidati al Comitato che svolge, dunque, un ruolo che, in parte, coincide con le ordinarie mansioni di tutte le Commissioni di concorso. E' scontato, quindi, che la ratio della norma sia pacificamente applicabile ai membri del Comitato.*

*Anzi soprattutto avuto riguardo all'incompatibilità di cui alla lett. c) appare fin troppo evidente che la partecipazione a corsi di formazione per la preparazione al corso di dirigente scolastico sia assolutamente incompatibile con il ruolo di componente del Comitato tecnico-scientifico: il medesimo soggetto struttura i quesiti e “prepara” i potenziali candidati per superare quelle prove dallo stesso elaborate.*

**VI. VIOLAZIONE DEGLI ARTICOLI 3, 4, 34 E 97 DELLA COSTITUZIONE - VIOLAZIONE DELLA REGOLA DELL'ANONIMATO NEI PUBBLICI CONCORSI E DEI PRINCIPI DI TRASPARENZA E PAR CONDICIO DEI CONCORRENTI.**

*Il “Verbale relativo alle operazioni di scioglimento dell'anonimato attinenti al Corso-concorso nazionale per titoli ed esami finalizzato al reclutamento di dirigenti scolastici presso le Istituzioni scolastiche statali”, del 26 marzo 2019 attesta la regolarità dello svolgimento della procedura di abbinamento in modalità telematica del codice fiscale di ogni candidato al corrispondente “codice identificativo anonimo”. Allo stato, tuttavia, non sono note le modalità con le quali sono state effettuate le operazioni di abbinamento dei singoli elaborati a ciascuna delle sottocommissioni (prima delle correzioni), sebbene sia stata presentata apposita istanza d'accesso sul punto. La preliminare fase dell'abbinamento candidato-sottocommissione costituisce un momento fondamentale delle operazioni di correzione, ove deve essere prestata particolare cura ed attenzione al fine di evitare che si possano registrare violazioni del principio dell'anonimato.*

*In assenza di una specifica verbalizzazione sul punto, anche in ragione del*



fatto che in talune sedi si sia proceduto a riaprire le correzioni dopo lo scioglimento dell'anonimato<sup>1</sup>, non può che lecitamente dubitarsi sull'esistenza di tutte quelle misure di garanzia finalizzate al rispetto del surriferito principio e con riserva di motivi aggiunti si deduce la potenziale violazione dell'anonimato circa la conoscenza anticipata da parte della Commissione della paternità del compito stesso.

**VII. VIOLAZIONE E FALSA APPLICAZIONE DELL'ART. 9 COMMI 3 E 7 D.P.R. N. 487/1994. VIOLAZIONE DEI PRINCIPI E DELLE NORME IN MATERIA DI NOMINA DELLE COMMISSIONI DI CONCORSO; VIOLAZIONE DEI PRINCIPI IN MATERIA DI CONCORSI PUBBLICI ED IN PARTICOLARE DEI PRINCIPI DI IMPARZIALITÀ, TRASPARENZA, ECONOMICITÀ, PAR CONDICIO TRA I CANDIDATI.**

1. Come già riferito in narrativa, dato il numero dei candidati, le operazioni di correzione sono state svolte da n. 37 sottocommissioni, nominate giusto Decreto Direttoriale 31 dicembre 2018, n. 2080 e successive modifiche ed integrazioni. Più specificatamente, l'anzidetto decreto prevede la costituzione delle surriferite sottocommissioni a cui affidare la correzione di una frazione pari a 250 candidati, secondo quanto stabilito dall'art. 15, commi 8 e 9 D.M. 3 agosto 2017, n. 138. Ed infatti l'atto regolamentare che ai sensi dell'art. 29 D.l.gs. n. 165/2001 disciplina le modalità di svolgimento del concorso in questione, stabilisce all'art. 15 espressamente che "qualora il numero dei candidati ammessi alla prova scritta sia superiore alle duecentocinquanta unità, la composizione della commissione iniziale e' integrata in modo da costituire una sottocommissione per ogni gruppo, o frazione, di duecentocinquanta candidati, inclusi i membri aggregati".

Senonché l'anzidetta norma regolamentare viola in maniera evidente il disposto dell'art. 9, co. 3 D.P.R. n. 487/1994, norma primaria in tema di procedure concorsuali, che disciplina proprio l'ipotesi della nomina di sottocommissioni allorché il numero dei candidati che sostengono le prove scritte superi le 1000

---

<sup>1</sup> Cfr. sottocommissione n. 29 – Puglia, che in data 18.04.2019 **effettuava delle rettifiche, definite come "correzioni di errori materiali"** o ancora il decreto a firma del Capo Dipartimento Palumbo ove si riporta che la candidata Lucia Caiazza è ammessa all'orale.

*unità. Ed infatti ai sensi della surriferita disposizione “a ciascuna delle sottocommissioni **non può** essere assegnato un numero inferiore a 500”. Il dictum della citata disposizione è assolutamente chiaro e non lascia spazio a margini interpretativi: ogni sottocommissione deve avere un numero di candidati non superiore alle 500 unità. Peraltro l'utilizzo dell'espressione “non può” palesa evidentemente l'intenzione del legislatore di vietare la creazione di sottocommissioni per un numero ristretto di candidati. Stando così le cose, l'art. 15 D.M. n. 138/2017 deve essere considerato illegittimo nella parte in cui prevede una deroga, non autorizzata, rispetto alla fonte di rango primario, ossia il D.P.R. n. 487/1994, che rappresenta sempre la norma cardine in materia di accesso nella pubblica amministrazione.*

*2. La violazione del D.P.R. n. 487/1994 potrebbe essere avvenuta anche sotto un diverso profilo. Più specificatamente l'art. 9 co. 7 prevede, nel caso in cui le prove di concorso si svolgano in più sedi, la nomina di un comitato di vigilanza composto da “un membro della commissione oppure da un impiegato con qualifica o categoria non inferiore all'ottava e costituita da due impiegati di qualifica o categoria non inferiore alla settima e da un segretario scelto tra gli impiegati di settima o sesta qualifica o categoria”. Al momento, non essendo stata ancora interamente evasa l'istanza d'accesso non è possibile verificare se effettivamente alla nomina di ogni sottocommissione è stata accompagnata anche la nomina del comitato di vigilanza. Peraltro nessun dubbio può essere sollevato in ordine alla necessità della nomina del comitato di vigilanza, stante il carattere unitario della procedura concorsuale, come confermato nello stesso Decreto Direttoriale di nomina delle sottocommissioni ove viene dichiarato, all'art. 4 che “fermo restando il carattere nazionale del corso-concorso le sottocommissioni esaminatrici sono insediate in più regioni”. Qualora venisse acclarata la sussistenza del surriferito vizio, la conseguenza non potrebbe essere che quella della caducazione dell'intera procedura concorsuale.*

#### **VIII. VIOLAZIONE E FALSA APPLICAZIONE DELL'ART. 8, DEL BANDO DI**





**CONCORSO. VIOLAZIONE E FALSA APPLICAZIONE DELL'ART. 3 D.P.R. N. 487/1994. VIOLAZIONE E FALSA APPLICAZIONE DELL'ART. 97 COS. ECCESSO DI POTERE PER DISPARITÀ DI TRATTAMENTO. ECCESSO DI POTERE PER DIFETTO DI ADEGUATA ISTRUTTORIA.**

Come già riferito in narrativa, l'art. 8 del bando di concorso prevedeva che la prova scritta dovesse essere "unica" tale da svolgersi contemporaneamente su tutto il territorio nazionale. Più precisamente, l'anzidetta disposizione stabiliva che **"la prova scritta è unica su tutto il territorio nazionale e si svolge in un'unica data in una o più regioni, scelte dal Ministero, nelle sedi individuate dagli USR"**. Il dettato della *lex specialis* è assolutamente chiaro al riguardo: la prova deve svolgersi unitariamente, anche se presso sedi diverse.

Senonché, esattamente il 17 ottobre 2018, ossia il giorno prima della data fissata per l'espletamento della prova scritta, l'U.S.R. della Sardegna, a seguito di un'ordinanza del Sindaco di Cagliari che disponeva la chiusura delle Scuole, unilateralmente, decideva di rinviare a data da destinarsi l'espletamento della prova. Prova che, concretamente, è stata poi fissata per il successivo 13 dicembre 2018, ossia a quasi due mesi di distanza dalla data originariamente stabilita.

Questa particolare situazione ha certamente danneggiato la posizione di parte ricorrente per due ordini di ragioni. In primo luogo giacché i candidati della regione Sardegna hanno usufruito di un tempo maggiore per prepararsi ed in secondo luogo poiché la loro, ulteriore, preparazione è stata certamente più efficace essendo venuti a conoscenza dei "quadri di riferimento" in base ai quali le prove sarebbero state corrette. Ed infatti, nella giornata antecedente lo svolgimento delle prove, secondo quelle che sono le previsioni di bando, sono stati pubblicati i quadri normativi di riferimento con le indicazioni bibliografiche relative ai test a risposta multipla di lingua straniera. Avendo avuto a disposizione quasi due mesi in più rispetto a tutti gli altri candidati, fra cui va ricompresa anche parte ricorrente, coloro i quali hanno svolto le prove in Sardegna si sono inevitabilmente collocati in una posizione di vantaggio ingiustificata rispetto a tutti gli altri. Tale vantaggio

emerge in tutta la sua evidenza se si considera che i quadri di riferimento pubblicati per la prova del 18 ottobre così come le indicazioni bibliografiche per le prove in lingua straniera, erano identici a quelli pubblicati in vista della prova espletata dai candidati della regione Sardegna. Ingiustificatamente, quindi, una situazione che doveva essere trattata nella medesima maniera, conducendo ad un rinvio complessivo della prova e non geograficamente limitato, ha condotto ad un'evidente disparità di trattamento.

Com'è noto, “la censura di eccesso di potere per disparità di trattamento a fronte di scelte discrezionali dell'Amministrazione è riscontrabile solo nel caso di assoluta identità di situazioni di fatto e di conseguente assoluta irragionevole diversità del trattamento riservato, la cui prova rigorosa deve essere fornita dall'interessato” (T.A.R. Lombardia-Brescia, Sez. I, 17 maggio 2018). Nella specie ci troviamo certamente in una situazione di palese disparità di trattamento giacché situazioni identiche (svolgimento di una prova di concorso) sono state trattate in modo diseguale: parte ricorrente ha potuto prendere contezza del quadro di riferimento e delle indicazioni bibliografiche solo il giorno antecedente la prova, i candidati della regione Sardegna, invece, hanno usufruito di quasi 60 giorni in più.

In questo quadro l'azione dell'amministrazione, dovendo essere ispirata al principio di par condicio fra i candidati, avrebbe dovuto determinare un rinvio generale e non limitato solo ad alcuni candidati che, per mera casualità, dovevano espletare la prova in una specifica città. Pare, quindi, che fra le preminenti ragioni di par condicio dei candidati e quelle di speditezza della procedura concorsuale, l'amministrazione abbia dato prevalenza alle seconde, con buona pace di quei principi di imparzialità che devono, invece, ispirare ogni procedura selettiva.

Chiaramente le medesime argomentazioni valgono anche per la prova suppletiva svolta a Roma sempre il 13 dicembre 2018 per i candidati ammessi con provvedimenti giurisdizionali.

\* \* \* \*

**PRIMI MOTIVI AGGIUNTI DI RICORSO**



Il provvedimento in epigrafe risulta viziato anche per quanto dedotto nei primi motivi aggiunti di ricorso, sempre per illegittimità derivata che qui si trascrivono:

**I. VIOLAZIONE E FALSA APPLICAZIONE DELL'ART. 16 D.M. N. 138/2017. INCOMPATIBILITÀ DEI MEMBRI DEL COMITATO TECNICO SCIENTIFICO E DELLA COMMISSIONE CENTRALE CHE, IN SEDUTA PLENARIA, IN DATA 25 GENNAIO 2019, HA STABILITO I CRITERI DI CORREZIONE.**

*La disposizione indicata in rubrica individua le condizioni ostative alla nomina a membro della commissione e della sottocommissione ma che, per identità di ratio, per quanto si dirà infra, possono essere estese anche ai membri del comitato tecnico scientifico e della Commissione centrale che, in seduta plenaria, si è riunita il 25 gennaio 2019 al fine di stabilire i criteri di correzione come in epigrafe indicato. In particolare, per quanto qui ci interessa, l'art. 16, co. 2 D.M. n. 138/2017 stabilisce che "I presidenti, i componenti e i componenti aggregati della Commissione e delle sottocommissioni del concorso, inoltre: a) non possono essere componenti dell'organo di direzione politica dell'amministrazione, ricoprire cariche politiche e essere rappresentanti sindacali, anche presso le Rappresentanze sindacali unitarie, o essere designati dalle confederazioni ed organizzazioni sindacali o dalle associazioni professionali; ne' esserlo stati nell'anno antecedente alla data di indizione del concorso". b) [...] c) non debbono svolgere, o aver svolto nell'anno antecedente alla data di indizione del concorso, attività o corsi di preparazione ai concorsi per il reclutamento dei dirigenti scolastici.*

*Ebbene la posizione di alcuni componenti del comitato deve essere ritenuta incompatibile alla luce del profilo di cui alla lett. c,*

*In particolare si fa riferimento alla Dott.ssa Maria Teresa Stancarone che avendo svolto corsi di preparazione per il concorso di Dirigente scolastico organizzato da Tecnodid/Formazione, in collaborazione con Irsef-Irfed si trova nella situazione di incompatibilità prevista dalla norma indicata in rubrica, così come la Dott.ssa Anna Maria Di Nocera che ha persino scritto un libro sulle*

**prove orali**. Anche se queste ultime non sarebbero presenti alle sedute, **al fine di avere conferma della loro mancata partecipazione, è necessario acquisire i verbali di tutte le sedute del Comitato**. Decisivo, difatti, è che le stesse non abbiano ricevuto materiale sulle prove prima delle loro dimissioni giacché, pur non partecipando alle successive sedute, illegittimamente, avrebbero consentito che tali elementi segreti potessero poi essere divulgati.

La circostanza di aver rassegnato le dimissioni, quindi, si rivela assolutamente inconferente rispetto alla predetta cesura giacché, soprattutto avuto riguardo alla ragione della incompatibilità, l'eventuale possesso di materiale relativo alla determinazione delle prove o tale da condizionare la fissazione dei criteri avrebbe certamente comportato una lesione di quei principi di buon andamento che devono contrassegnare ogni procedimento.

**1.1.** Un ulteriore vizio relativo alla fase “genetica” di elaborazione dei criteri è emerso, in maniera specifica, a seguito dell'evasione dell'istanza d'accesso avvenuta il 7 ottobre 2019.

Ed infatti, è merco che nella seduta del 25 gennaio 2019, ove sono stati mutati i criteri di valutazione delle prove, come ampiamente argomentato nel primo motivo di cesura del ricorso introduttivo, il Comitato tecnico-scientifico è stato implementato anche da tutti i componenti delle Commissioni e sottocommissioni, sebbene nel verbale venisse riportata la firma dei soli presidenti.

La seduta “allargata” ha visto così la partecipazione di soggetti, membri delle sottocommissioni, che certamente versano nella situazione di incompatibilità delineata dalla norma indicata in rubrica.

In particolare deve essere considerato illegittimo, **e quindi a cascata tutte le operazioni svolte nelle seduta del 25 gennaio devono essere considerate tali**, il decreto della Direzione Generale per il personale scolastico, prot. n. 2080 del 31 dicembre 2018 nella parte in cui nomina il dott. Angelo Francesco Marcucci, quale componente della 12° Sotto-Commissione, la dott.ssa Elisabetta Davoli, quale componente della 11° Sotto-Commissione, la dott.ssa Francesca Busceti,



*quale componente della 18° Sotto-Commissione, Dott. Paolo Sciascia, quale componente della 20° commissione*

*Con riferimento alla dott.ssa Davoli e alla dott.ssa Busceti va evidenziato che esse hanno svolto attività formative nell'anno precedente all'indizione del concorso, in spregio a quanto statuito nell'art. 16, co. 2, lett. d) del D.M. 3 agosto 2017 n. 138, secondo cui i componenti dell'organismo tecnico, tra l'altro, «non debbono svolgere, o aver svolto nell'anno antecedente alla data di indizione del concorso, attività o corsi di preparazione ai concorsi».*

*Il fatto che gli interventi della Dott.ssa Davoli, siano stati somministrati per lezioni telematiche non toglie che essa, sulla base delle informazioni in possesso con la qualità di Commissario, abbia potuto aiutare i discenti somministrandolo loro informazioni più correttamente centrate sulla prova rispetto ad altri discenti che, al contrario, nulla potevano sapere dei lavori del Comitato. Non serve affatto il contatto, dunque, ma il possesso delle informazioni e la loro potenziale somministrazione.*

*In relazione al Prof. Marcucci va, invece, evidenziato che lo stesso risulta ricoprire la carica di Sindaco di Alvignano, e quindi ricopre cariche politiche in quanta tali incompatibili con il ruolo di commissario.*

*Il Dott. Paolo Sciascia, invece, fa parte dell'organo di direzione politica del MIUR. Il Dott. **Paolo Sciascia** ed il Ministero si guarda bene dal confermarlo non è dipendente pubblico del MIUR assunto tramite concorso ma, appunto, nominato dall'organo politico. Non deve dunque avere incarichi politici ma è la sua nomina che, in quanto derivante da incarico fiduciario, è incompatibile con la commissione di concorso.*

Quanto sopra premesso e ritenuto,

#### **SI CHIEDE**

che codesto On.le Tribunale voglia accogliere il ricorso e i successivi motivi aggiunti.

Con vittoria di spese e compensi di giudizio.

Ai sensi del D.P.R. n. 115/2002 si dichiara che il nucleo familiare di parte  
ricorrente ha un reddito inferiore ai 34.585,23 euro ed è perciò inferiore ai  
limiti di legge ed esente ai sensi dell'art. 76 del T.U. n. 115 del 2002.

Roma, 26 ottobre 2020.

Avv. Michele Bonetti

Avv. Santi Delia



DELIA SANTI  
Avvocato  
26.10.2020  
18:55:35  
UTC