



*Ufficio Scolastico
Regionale per la
Calabria*



Esami di Stato conclusivi del II ciclo a.s. 2022/2023

**Conferenza di Servizi dei Presidenti di commissione
Catanzaro 20 giugno 2023**

Dirigente Tecnico Pasqualina Maria Zaccheria



Esame di Stato 2023



L'Ordinanza Ministeriale n.45 del 9 marzo 2023 prevede che l'Esame di Stato del II ciclo sia costituito da

una prova scritta di Italiano

una seconda prova sulle discipline di indirizzo

un colloquio

21 giugno 2023 prima prova scritta di Italiano, predisposta su base nazionale,

22 giugno la seconda prova scritta, diversa per ciascun indirizzo predisposta su base nazionale

Per le sezioni **ESABAC, ESABAC techno**, nei licei con sezioni ad opzione internazionale cinese, spagnola e tedesca, per le **scuole con lingua d'insegnamento slovena** è prevista una terza prova scritta. **23 giugno ore 8,30**

Calendario delle prove d'esame

Il calendario delle prove d'esame (ordinaria) è il seguente:

- **prima prova scritta** **mercoledì 21 giugno 2023**
- **seconda prova scritta** **giovedì 22 giugno 2023**
- prova in forma scritta, grafica o scritto-grafica, pratica, compositivo/esecutiva, musicale e coreutica. La durata della seconda prova è prevista nei quadri di riferimento allegati al d.m. n. 769 del 2018. Per i soli istituti professionali di nuovo ordinamento (quadri di riferimento adottati con d.m. 15 giugno 2022, n. 164), la durata della prova è definita, nei limiti previsti dai suddetti quadri, dalle commissioni (modalità all'articolo 20, commi 3-6)
- **terza prova scritta** **martedì 27 giugno 2023**, dalle ore 8:30 (per percorsi EsaBac ed EsaBac techno e per licei con sezioni ad opzione internazionale cinese, spagnola e tedesca)

CALENDARIO ESAMI

dal 5 luglio 2023

- Prove suppletive e Sessione straordinaria -

- **prima prova scritta: 5 luglio, ore 8,30**
- **seconda prova scritta: 6 luglio**, con eventuale prosecuzione nei giorni successivi per gli indirizzi nei quali detta prova si svolge in più giorni
- **terza prova scritta**, per gli istituti interessati: **11 luglio, ore 8,30**
Le prove, nei casi previsti, proseguono nei giorni successivi, **ad eccezione del sabato**; in tal caso, le stesse continuano il lunedì successivo.

le modalità organizzative e gli orari di svolgimento della seconda prova sono comunicati ai candidati il giorno della prima prova.



Esame di Stato 2023

- **La valutazione finale resta in centesimi**
- **Credito scolastico** massimo di 40 punti
- **Prove Scritte**
- **Italiano** fino a 20 punti
- **Seconda prova** fino a 20
- **Colloquio** fino a 20



Esame di Stato 2023

- 1. Le operazioni intese alla valutazione finale e alla elaborazione dei relativi atti iniziano **subito dopo la conclusione dei colloqui di ciascuna classe/commissione.**
- 2. La valutazione finale, espressa in **centesimi**, risulta dalla somma dei punti relativi:
 - **al credito scolastico** (max 40 punti)
 - **alle prove scritte** (max 20 punti per prova per un totale di 40 punti complessivi)
 - **al colloquio** (max 20 punti)
 - **all'eventuale integrazione del punteggio fino ad un massimo di 5 punti** (credito scolastico di almeno 30 punti e risultato complessivo nelle prove pari almeno a 50 punti).
- Il punteggio minimo complessivo per superare l'esame di Stato è di 60 centesimi.
- La Commissione all'unanimità può motivatamente attribuire la **lode** a coloro che conseguono il **punteggio massimo di 100** punti **senza fruire della predetta integrazione del punteggio**, a condizione che abbiano conseguito:
 - **il credito scolastico massimo con voto unanime del consiglio di classe,**
 - **il punteggio massimo previsto per ogni prova d'esame.**

Ammissione - candidati interni

Art. 3 - sono richiesti:

- **frequenza** per almeno **tre quarti** del monte ore annuale personalizzato
- **votazione** non inferiore a **sei decimi** in **ciascuna disciplina** e **voto di comportamento** non inferiore a **sei decimi** (c'è la **possibilità** di ammettere, con provvedimento motivato, nel caso di **una insufficienza in una sola disciplina**).
- **partecipazione** alle prove **INVALSI** (questo requisito è presente per la **prima volta**, ma la normativa non prevede connessioni fra i risultati delle prove INVALSI e gli esiti dell'esame di Stato).

L'**unica deroga** riguarda i percorsi per le competenze trasversali e per l'orientamento (**PCTO**), il cui svolgimento non è requisito di ammissione all'Esame.

REQUISITI DI AMMISSIONE CANDIDATI ESTERNI

Art. 4 O.M. 45/2023

Ai sensi dell'articolo 14, comma 1, del d. lgs. 62/2017, **sono ammessi all'esame di Stato, in qualità di candidati esterni, coloro che:**

- a) compiono il diciannovesimo anno di età entro l'anno solare in cui si svolge l'esame e dimostrano di aver adempiuto all'obbligo di istruzione;
- b) sono in possesso del diploma di scuola secondaria di primo grado da un numero di anni almeno pari a quello della durata del corso prescelto, indipendentemente dall'età;
- c) sono in possesso di titolo conseguito al termine di un corso di studio di istruzione secondaria di secondo grado di durata almeno quadriennale del previgente ordinamento ovvero del vigente ordinamento o sono in possesso del diploma professionale di tecnico di cui all'art. 15 del d. lgs. 226/2005;
- d) hanno cessato la frequenza dell'ultimo anno di corso prima del 15 marzo 2023.

Il requisito del possesso del diploma di scuola secondaria di primo grado è imprescindibile

Ammissione - candidati esterni

Art. 4 - anche quest'anno i candidati esterni hanno presentato domanda tramite procedura informatizzata (Nota 24344 del 23 settembre 2022).

Anche per questi candidati **si prescinde** dal requisito «di cui all'articolo 14, comma 3, ultimo periodo, del d. lgs. 62/2017, in relazione alle **attività assimilabili ai PCTO**, come ridenominati dall'articolo 1, comma 784, della legge 30 dicembre 2018, n. 145».

Esame preliminare dei candidati esterni

L'articolo 5 riporta le indicazioni relative all'esame preliminare in continuità con quanto già presente nelle OM precedenti; al comma 10 è stata aggiunta la seguente precisazione:

*Il candidato è ammesso all'esame di Stato se consegue un punteggio minimo di sei decimi in ciascuna delle discipline per le quali sostiene la prova; **in caso di valutazione di prove relative a più anni di corso ai sensi del comma 2, il punteggio minimo di sei decimi deve essere conseguito in tutte le prove, per tutti gli anni di corso.***

Riunione della Commissione d'Esame

Il presidente nomina un segretario verbalizzante per ciascuna commissione

Tutti i componenti la Commissione dichiarano per iscritto

- di avere o di non avere istruito privatamente i candidati della propria Commissione. Tale dichiarazione è obbligatoria anche se negativa.
- di avere o di non avere vincoli di parentela e di affinità entro il quarto grado, ovvero di coniugio, unione civile o convivenza di fatto, con i candidati.

La Commissione provvede a determinare

i criteri di correzione e valutazione delle prove scritte;

le modalità di conduzione del colloquio;

i criteri per l'attribuzione del punteggio integrativo (fino ad un massimo di 5 punti, per i candidati che abbiano conseguito un credito scolastico di almeno 30 punti ed un risultato complessivo nelle prove di esame di almeno 50 punti);

- i criteri per l'attribuzione della lode.

Effettuazione delle prove d'esame fuori dalla sede scolastica

L'articolo 8 riguarda **solo** la gestione delle **richieste di effettuazione delle prove d'esame fuori dalla sede scolastica** per i candidati **degenti** in luoghi di cura od ospedali o **detenuti**, o comunque impossibilitati a lasciare il proprio domicilio nel periodo dell'esame.

Non è più prevista la possibilità di svolgere il colloquio a distanza, come era avvenuto negli esami degli anni 2020 – 2022. Per la gestione delle assenze durante i colloqui, si veda l'art. 26 comma 3 (slide successiva).

Candidati assenti al colloquio nella data prevista

L'art. 26 comma 3 reca una nuova precisazione:

*Ai candidati che, a seguito di assenza per malattia, debitamente certificata, o dovuta a grave documentato motivo, riconosciuto tale dalla commissione/classe, si trovano nell'assoluta impossibilità di partecipare al colloquio nella data prevista, è data **facoltà** di sostenere la prova stessa **in altra data entro il termine di chiusura dei lavori previsto dal calendario deliberato dalla commissione per entrambe le classi abbinata. In tale caso, lo scrutinio finale della classe cui il candidato appartiene viene effettuato dopo l'effettuazione del relativo colloquio.***

Tornano le commissioni miste

Art. 12: *Presso le istituzioni scolastiche statali e paritarie sede di esame di Stato sono costituite commissioni d'esame, una ogni due classi, presiedute da **un presidente esterno** all'istituzione scolastica e composte da **tre membri esterni** e, per ciascuna delle due classi abbinate, da **tre membri interni** appartenenti all'istituzione scolastica sede di esame. Le commissioni d'esame sono **articolate in due commissioni/classi**.*

Si fa notare che nell'ordinanza di quest'anno il termine "sottocommissione" è stato sostituito dal termine "**commissione/classe**".

Commissari interni nuovi professionali

*Negli istituti **professionali di nuovo ordinamento**, in cui la seconda prova scritta non verte su discipline ma sulle competenze in uscita e sui nuclei fondamentali di indirizzo correlati, la **scelta dei commissari interni** dovrà essere effettuata **in relazione allo specifico percorso formativo** attivato nella classe, in modo da **assicurare la presenza dei docenti titolari degli insegnamenti di Area di indirizzo** che concorrono al conseguimento delle **competenze oggetto della seconda prova**, cui sarà affidata, ai sensi dell'articolo 20 dell'OM, la stesura delle proposte di traccia.*

Nota n. 9260 del 16 marzo 2023

Documento del Consiglio di classe

Con il ritorno alle commissioni composte da membri esterni ed interni, il documento del Consiglio di classe acquista nuovamente il suo pieno significato, che è quello di fornire **ogni elemento** che il consiglio di classe ritenga **utile e significativo** ai fini dello **svolgimento dell'esame**.

Oltre alle ordinarie indicazioni su Educazione civica e CLIL, quest'anno l'articolo 10 comma 1 precisa che:

*Per le classi o gli studenti che hanno partecipato ai **percorsi di apprendistato di primo livello**, per il conseguimento del titolo conclusivo dell'istruzione secondaria di secondo grado, il documento contiene **dettagliata relazione** al fine di informare la commissione sulla **peculiarità di tali percorsi**.*

Credito scolastico

Il credito scolastico torna ad essere attribuito **fino a un massimo di quaranta punti**, di cui **dodici per il terzultimo anno**, **tredici per il penultimo anno** e **quindici per l'ultimo anno**.

All'articolo 11 comma 4 è stato aggiunto il seguente punto d):

*per i candidati **interni** degli istituti **professionali** di **nuovo ordinamento**, provenienti **da percorsi di leFP**, che **non** siano in possesso di **credito scolastico** per la classe **terza** e/o per la classe **quarta**, in sede di **scrutinio finale della classe quinta** il **consiglio di classe** attribuisce il credito mancante **in base al riconoscimento dei “crediti formativi”** effettuato al momento del passaggio all'istruzione professionale, **tenendo conto** dell'esito delle **eventuali verifiche in ingresso** e dei **titoli di studio di leFP** posseduti*

Credito scolastico IdA

Vengono ribadite le indicazioni relative alle modalità di attribuzione del credito per i **candidati dei percorsi di istruzione per gli adulti di secondo livello**:

*per quanto riguarda il credito maturato nel **secondo periodo didattico**, il consiglio di classe attribuisce il punteggio facendo riferimento alla **media dei voti** assegnati e alle **correlate fasce di credito** relative al **quarto anno** di cui alla **tabella all'allegato A del d. lgs. 62/2017**, **moltiplicando per due** il punteggio ivi previsto, in misura comunque **non superiore a venticinque punti**;*

*per quanto riguarda, invece, il credito maturato nel **terzo periodo didattico**, il consiglio di classe attribuisce il punteggio facendo riferimento alla media dei voti assegnati e alle correlate fasce di credito relative al **quinto** anno di cui alla citata tabella.*

Riunioni plenaria e preliminare - Attività delle Commissioni

Le attività previste e quelle da calendarizzare sono quelle ordinarie. La nuova modalità di effettuazione della seconda prova scritta nei professionali di nuovo ordinamento comporta la **calendarizzazione della/e riunione/i in cui definire le tre proposte di traccia e l'eventuale griglia di valutazione comune** (art. 20 commi 3-6).



Esame di Stato 2023

Modalità di gestione delle irregolarità "insanabili"

Articolo 16 comma 8

Il presidente della commissione, in sede di esame della documentazione relativa a ciascun candidato:

- **a) qualora rilevi irregolarità che appaiano "prima facie" insanabili, prevede che i candidati sostengano le prove d'esame con riserva, dandone contestuale comunicazione all'Ufficio scolastico regionale. La riserva è sciolta dalla commissione stessa a seguito di successiva verifica ed eventuale acquisizione della documentazione mancante nell'ambito della sessione d'esame o, successivamente, dal competente Ufficio scolastico regionale**

Riunioni plenaria e preliminare - Attività delle Commissioni

Art. 16 comma 8 a): cambia la **modalità di gestione delle irregolarità “insanabili”**:

- **insanabili**, provvede a darne tempestiva comunicazione al **Ufficio Scolastico Regionale** cui compete l'adozione dei relativi **provvedimenti**. In tal caso i candidati sostengono le prove d'esame con riserva;
- **sanabili da parte dell'istituto sede d'esami**, invita il **dirigente scolastico** a provvedere tempestivamente in merito, eventualmente tramite convocazione dei consigli di classe;
- **sanabili da parte del candidato** medesimo, **lo invita a regolarizzare** detta documentazione, fissando contestualmente il termine di adempimento.

Prove d'esame e punteggi

Tutte le prove d'esame tornano ad essere **prove nazionali** e i loro **punteggi** sono quelli previsti dal d. lgs. 62/2017

- **prima prova scritta** di lingua italiana o della diversa lingua nella quale si svolge l'insegnamento 20 punti
- **seconda prova scritta** specifica per ciascun percorso di studi 20 punti
- **Terza prova scritta** per i percorsi EsaBac ed EsaBac techno e per i licei con sezioni ad opzione internazionale cinese, spagnola e tedesca
- **colloquio** 20 punti

Prima prova scritta

La prima prova scritta

- elaborata nel rispetto del **quadro di riferimento allegato al d.m. 21 novembre 2019, n. 1095**
- **sette tracce**
- **tre diverse tipologie**
 - **A - analisi** e interpretazione di un **testo letterario** italiano (due tracce)
 - **B - analisi** e produzione di un **testo argomentativo** (tre tracce)
 - **C - riflessione critica di carattere espositivo-argomentativo** su tematiche di attualità (due tracce)
- **una traccia** di tipologia **B** è obbligatoriamente di ambito **storico**

Seconda prova scritta

- La seconda prova, per l'anno scolastico 2022/2023, ha per oggetto **una sola disciplina caratterizzante**, individuata dagli allegati al d.m. n. 11 del 25 gennaio 2023.
- Per i **licei, gli istituti tecnici e i percorsi di istituto professionale dell'Istruzione degli adulti** (che seguono il previgente ordinamento) si fa riferimento ai **quadri di riferimento** adottati con d.m. n. **769/2018**.
- Per gli **istituti professionali di nuovo ordinamento** i **quadri di riferimento** sono stati adottati con **d.m. n. 164/2022**.
- Le **disposizioni** per i professionali di nuovo ordinamento sono contenute nell'**articolo 20, commi 3-6**.

Seconda prova nei nuovi professionali

Art. 20 comma 3: *Negli istituti professionali di nuovo ordinamento, la seconda prova **non verte su discipline ma sulle competenze in uscita e sui nuclei fondamentali di indirizzo correlati**. Pertanto, la seconda prova d'esame degli istituti professionali di nuovo ordinamento è un'unica prova integrata, la cui **parte ministeriale** contiene la "cornice nazionale generale di riferimento" che indica:*

- a. la **tipologia della prova** da costruire, tra quelle previste nel Quadro di riferimento dell'indirizzo (adottato con d.m. 15 giugno 2022, n. 164);*
- b. **il/i nucleo/i tematico/i fondamentale/i d'indirizzo**, scelto/i tra quelli presenti nel suddetto Quadro, cui la prova dovrà riferirsi.*

Seconda prova nei nuovi professionali

- La seconda prova d'esame dei professionali di nuovo ordinamento, pertanto, non si comporrà più di due "sottoprove", correlate ma in parte indipendenti, ma sarà **un'unica prova integrata**, di cui il ministero definirà una parte, ossia la "cornice generale di riferimento", e la commissione, entro questa cornice, svilupperà l'altra parte, ossia le specifiche richieste per lo specifico percorso attivato dalla scuola.
- La parte ministeriale, ossia la "cornice generale di riferimento", non sarà destinata direttamente ai candidati, ma alle commissioni, cui fornirà le indicazioni unitarie a livello nazionale (tipologia della prova e il/i nucleo/i tematico/i fondamentale/i d'indirizzo cui questa dovrà fare riferimento).

Seconda prova nei nuovi professionali

Art. 20 comma 4 *Con riferimento alla prova di cui al comma 3, **le commissioni declinano** le indicazioni ministeriali **in relazione allo specifico percorso formativo** attivato (o agli specifici percorsi attivati) dall'istituzione scolastica, con riguardo al codice **ATECO**, in coerenza con le specificità del Piano dell'offerta formativa e **tenendo conto della dotazione tecnologica e laboratoriale d'istituto**, con le modalità indicate di seguito, costruendo le tracce delle prove d'esame con le modalità di cui ai seguenti commi.*

Seconda prova nei nuovi professionali Tempistica

Riguardo alla tempistica, l'articolo 20 comma 4 specifica che:

*La **trasmissione della parte ministeriale** della prova avviene tramite plico telematico, **il martedì precedente il giorno di svolgimento della seconda prova**. La chiave per l'apertura del plico viene fornita **alle ore 8:30**; le commissioni elaborano, **entro il mercoledì 21 giugno** per la sessione ordinaria ed **entro il mercoledì 6 luglio** per la sessione suppletiva, **tre proposte di traccia**. **Tra tali proposte viene sorteggiata**, il giorno dello svolgimento della seconda prova scritta, la traccia che verrà svolta dai candidati.*

Seconda prova nei nuovi professionali Modalità A

L'articolo 20 comma 5 prevede due modalità di predisposizione

*La prova è predisposta secondo **le due seguenti modalità, alternative tra loro**, in relazione alla situazione presente nell'istituto:*

***A.** Se nell'istituzione scolastica è presente, nell'ambito di un indirizzo, **un'unica classe di un determinato percorso**, l'elaborazione delle proposte di traccia è effettuata dai docenti della commissione/classe titolari degli insegnamenti di Area di indirizzo che concorrono al conseguimento delle competenze oggetto della prova, sulla base della parte ministeriale della prova, tenendo conto anche delle informazioni contenute nel documento del consiglio di classe.*

Seconda prova nei nuovi professionali Modalità B

B. Se nell'istituzione scolastica sono presenti più classi quinte che, nell'ambito dello stesso indirizzo, seguono lo stesso percorso e hanno perciò il medesimo quadro orario ("classi parallele"), i docenti titolari degli insegnamenti di Area di indirizzo che concorrono al conseguimento delle competenze oggetto della prova di tutte le commissioni/classi coinvolte elaborano collegialmente le proposte di traccia per tali classi quinte, sulla base della parte ministeriale della prova, tenendo conto anche delle informazioni contenute nei documenti del consiglio di classe di tutte le classi coinvolte.



Seconda prova nei nuovi professionali e documento del 15 maggio

L'OM specifica, sia in relazione alla modalità A e che in relazione alla modalità B che nell'elaborazione delle proposte di traccia si dovrà tener conto *anche delle informazioni contenute nel documento del consiglio di classe.*

Pertanto, è necessario inserire nel documento del 15 maggio tutte le indicazioni utili in ordine alla predisposizione della seconda prova.



Seconda prova nei nuovi professionali Durata

L'articolo 20 comma 6 stabilisce che:

*In fase di stesura delle proposte di traccia della prova di cui al comma 3, si procede inoltre a **definire la durata della prova**, nei limiti e con le modalità previste dai Quadri di riferimento, e **l'eventuale prosecuzione** della stessa il giorno successivo, laddove ricorrano le condizioni che consentono l'articolazione della prova in due giorni. Nel caso di articolazione della prova in due giorni, come previsto nei Quadri di riferimento, ai candidati sono fornite **specifiche consegne** all'inizio di **ciascuna giornata d'esame**.*



Seconda prova nei nuovi professionali Comunicazione

Infine, l'articolo 20 comma 6 stabilisce che:

Le indicazioni relative alla durata della prova e alla sua eventuale articolazione in due giorni sono comunicate ai candidati tramite affissione di apposito avviso presso l'istituzione scolastica sede della commissione/classe, nonché, distintamente per ogni classe, solo e unicamente nell'area documentale riservata del registro elettronico, cui accedono gli studenti della classe di riferimento.

Seconda prova nei nuovi professionali Gestione di eventuali incompatibilità nelle classi parallele

L'articolo 16 comma 6 fornisce indicazioni specifiche:

Negli istituti professionali di nuovo ordinamento, in relazione alla modalità di predisposizione della traccia della seconda prova scritta, tutti i docenti coinvolti nella procedura dichiarano obbligatoriamente per iscritto:

- a) se nell'anno scolastico corrente abbiano o meno **istruito privatamente** uno o più candidati assegnati alle altre commissioni/classi coinvolte nella predisposizione e nella somministrazione della prova;*
- b) se abbiano o meno **rapporti di parentela e di affinità** entro il quarto grado ovvero di coniugio, unione civile o convivenza di fatto con candidati assegnati ad altre commissioni/classi coinvolte nella predisposizione e nella somministrazione della prova.*

Seconda prova nei nuovi professionali Gestione di eventuali incompatibilità nelle classi parallele

L'articolo 16 comma 6 fornisce indicazioni specifiche:

*Nei casi di **dichiarazione affermativa, ai sensi della lettera a), il docente si astiene** dal partecipare ai lavori collegiali. Nei casi di **dichiarazione affermativa ai sensi della lettera b), il presidente della commissione di cui il commissario è membro, sentito il presidente della commissione cui è assegnato il candidato coinvolto, può **disporre motivata deroga** all'incompatibilità.***



Seconda prova scritta Istituti professionali IdA (previgente ordinamento)

Nei percorsi di secondo livello dell'istruzione professionale, **che fanno riferimento al previgente ordinamento**, la seconda prova d'esame è costituita, **come nel 2019**, da una prima parte nazionale della traccia, inviata tramite plico telematico, e da una seconda parte elaborata dalle commissioni, in coerenza con quanto previsto dai quadri di riferimento di cui al d.m. 769 del 2018.

L'articolo 20 comma 8 contiene disposizioni in merito.

Correzione e valutazione prove scritte

- *La commissione/classe inizia la correzione e valutazione delle prove scritte **al termine della seconda prova**, dedicando un **numero di giorni congruo** rispetto al numero dei candidati da esaminare. Art 21 c. 1*
- *Le commissioni possono procedere alla **correzione** delle prove scritte **operando per aree disciplinari**. Art 21 c. 4*
- **Nei Quadri di riferimento** sono presenti **Griglie di valutazione** con indicatori; ad ogni indicatore è assegnato un punteggio massimo.
- La commissione **deve declinare gli indicatori in descrittori** costruendo gli strumenti di valutazione delle prove.

Approfondimento: Griglia di valutazione prima prova scritta (QdR all d.m. 1095/2019)

- La griglia di valutazione della prima prova scritta prevede due tipologie di indicatori:
 - 1) Indicatori da applicare a tutti i tipi di traccia
 - 2) Indicatori specifici per ogni tipologia (A-B-C)
- La commissione assegnerà un massimo di 60 punti agli indicatori sub 1) e un massimo di 40 punti agli indicatori sub 2)
- La commissione, quindi, sarà chiamata a:
 - declinare gli indicatori in descrittori di livello
 - attribuire un peso quantitativo a ciascun indicatore (rispettando il rapporto 60/40)
 - attribuire un intervallo di punti a ciascun livello
 - riportare il punteggio a ventesimi (dividendo per 5 il totale ottenuto).



Approfondimento: Griglia di valutazione seconda prova

- Le griglie di valutazione contenute nei QdR adottati con il d.m. 769/2018 sono **specifiche per ogni indirizzo, articolazione, opzione** di licei, tecnici, professionali previgente ordinamento (IdA).
- Le griglie di valutazione contenute nei QdR adottati con il d.m. 164/2022 si riferiscono a ciascuno degli 11 indirizzi di istruzione professionale di nuovo ordinamento, e sono **trasversali a tutti i percorsi** declinati dalle scuole all'interno dell'indirizzo.
- In esse sono definiti gli **indicatori** (in media 4-5 per ogni QdR), che costituiscono le **dimensioni valutative** collegate agli obiettivi della prova.
- Le Commissioni declineranno gli indicatori in descrittori di livello.
- **Per ciascun indicatore viene definito un punteggio massimo; il totale è 20.**



Correzione e valutazione prove scritte Nuovi Professionali

Negli istituti professionali di nuovo ordinamento, qualora le proposte di traccia vengano elaborate con la modalità B:

*poiché la traccia della prova è comune a più classi, è **necessario utilizzare**, per la valutazione della stessa, **il medesimo strumento di valutazione, elaborato collegialmente** da tutti i docenti coinvolti nella stesura della traccia in un'apposita riunione, da svolgersi prima dell'inizio delle operazioni di correzione della prova.*

Articolo 20, comma 5 (modalità B)

Publicazione esiti prove scritte

Il punteggio attribuito a ciascuna prova scritta è pubblicato per tutti i candidati distintamente per ogni classe, solo e unicamente nell'area documentale riservata del registro elettronico, cui accedono gli studenti della classe di riferimento, **almeno due giorni prima della data fissata per l'inizio dello svolgimento dei colloqui**. Vanno esclusi dal computo le domeniche e i giorni festivi intermedi.

PUBBLICAZIONE ESITI FINALI

L'esito dell'esame, **con l'indicazione del punteggio finale conseguito**, inclusa la menzione della lode, **è pubblicato**, contemporaneamente per tutti i candidati di ciascuna classe, di cui all'articolo 28 sede della commissione/classe, nonché, distintamente per ogni classe, **unicamente nell'area documentale riservata del registro elettronico, cui accedono gli studenti della classe di riferimento**, con la sola indicazione della dicitura **"Non diplomato"** nel caso di mancato superamento dell'esame stesso.

Colloquio

- Il colloquio ha la finalità di accertare il conseguimento del **PECUP** (Profilo Educativo, Culturale e Professionale in uscita).
- Nello svolgimento del colloquio, la commissione tiene conto delle informazioni contenute nel **Curriculum dello studente** (di cui al decreto del Ministro dell'istruzione **6 agosto 2020, n. 88**).
- La commissione/classe cura l'**equilibrata articolazione e durata** delle fasi del colloquio e il **coinvolgimento** delle diverse discipline, **evitando una rigida distinzione** tra le stesse.
- Alla **discussione degli elaborati** relativi alle prove scritte va riservato un **apposito spazio** nell'ambito dello svolgimento del colloquio.

Colloquio - Analisi del materiale

- Il colloquio si svolge a partire dall'analisi, da parte del candidato, del **materiale** scelto dalla commissione/classe.
- Le **modalità di predisposizione e assegnazione** sono le stesse utilizzate nel 2022 (La commissione/classe provvede alla predisposizione e all'assegnazione dei materiali **all'inizio di ogni giornata di colloquio, prima del loro avvio**, per i relativi candidati).
- Il materiale è finalizzato a favorire la trattazione dei **nodi concettuali** caratterizzanti le **diverse discipline** e del loro **rapporto interdisciplinare**.
- Nella predisposizione dei materiali e nella assegnazione ai candidati la commissione/classe **tiene conto del percorso didattico effettivamente svolto**, in coerenza con il documento di ciascun consiglio di classe, al fine di considerare le metodologie adottate, i progetti e le esperienze realizzati, **con riguardo anche alle iniziative di individualizzazione e personalizzazione eventualmente intraprese** nel percorso di studi, nel rispetto delle Indicazioni nazionali e delle Linee guida.



Colloquio d'esame - PCTO ed Educazione civica

Il candidato dimostra, nel corso del colloquio:

- di saper analizzare criticamente e correlare al percorso di studi seguito e al PECUP, mediante una breve relazione o un lavoro multimediale, le esperienze svolte nell'ambito dei **PCTO o dell'apprendistato di primo livello**, con **riferimento al complesso del percorso effettuato, tenuto conto delle criticità determinate dall'emergenza pandemica**;
- di aver maturato le competenze di **Educazione civica** come definite nel **curricolo d'istituto** e previste dalle **attività declinate dal documento del consiglio di classe**.

Colloquio - IdA

I candidati, il cui percorso di studio personalizzato (PSP) prevede, nel terzo periodo didattico, l'**esonero** dalla frequenza di **unità di apprendimento (UDA) riconducibili a intere discipline**, possono – a richiesta – essere **esonerati dall'esame su tali discipline** nell'ambito del colloquio.

Per i candidati che **non hanno svolto i PCTO**, il colloquio valorizza il **patrimonio culturale della persona** a partire dalla sua storia professionale e individuale, quale emerge dal patto formativo individuale, e favorisce una **rilettura biografica del percorso** anche nella prospettiva dell'apprendimento permanente.

Colloquio - Valutazione

La commissione/classe

- procede all'**attribuzione** del punteggio del colloquio sostenuto da ciascun candidato **nello stesso giorno** nel quale il colloquio viene espletato
- utilizza la **griglia di valutazione di cui all'allegato A** all'ordinanza.

Esame dei candidati con disabilità, con DSA e altri BES

- Le **previsioni** per i candidati con disabilità, con DSA e altri BES (disposizioni sulle prove equipollenti, sulle misure compensative, sull'assegnazione di tempi differenziati per l'effettuazione delle prove scritte ecc.) **ricalcano quelle ordinarie** delle precedenti sessioni d'esame con prove scritte.
- **Per il colloquio**, anche per questi candidati **non è più previsto** il possibile svolgimento in **modalità telematica**.

Altri elementi da sottolineare

- Nella compilazione dei verbali è previsto l'uso di "Commissione web" «salvo motivata impossibilità». Art. 27 comma 3
- La competenza alla firma degli attestati di credito formativo è precisata all'art. 28 comma 8.
- Si precisa che il Supplemento Europass al certificato e il Curriculum dello studente sono resi disponibili agli studenti nell'apposita piattaforma. Art. 28 comma 12
- I Presidenti di commissione trasmettono al competente USR un'apposita relazione, sulla base di un *form* telematico disponibile su "Commissione web". Art. 28 comma 6



Esame di Stato 2023

OM 45/2023

- L'Esame di Stato conclusivo del secondo ciclo di istruzione **torna a essere configurato secondo le disposizioni normative vigenti** (capo III del decreto legislativo 62 del 13 aprile 2017).
- Le novità fondamentali riguardano l'istruzione professionale di nuovo ordinamento, e in particolare la seconda prova.



Esame di Stato 2023

Candidati esterni già in possesso di altro diploma

- Attenzione alla riformulazione dell'**articolo 4** comma 6:
- *Non è consentito ripetere l'esame di Stato già sostenuto con esito positivo per la stessa tipologia o indirizzo, articolazione, opzione.*
- *Negli **istituti professionali di nuovo ordinamento**, ai candidati **già in possesso di un diploma del previgente ordinamento** è **consentito** svolgere l'esame di Stato **nello stesso indirizzo** solo nel caso in cui **il percorso di nuovo ordinamento si differenzi dall'articolazione od opzione di cui posseggono già il diploma con riferimento al **quadro orario** degli insegnamenti impartiti e/o al codice **ATECO** e/o al codice **NUP** di cui alla "Nomenclatura e classificazione delle Unità Professionali (NUP)" che caratterizzano il percorso.***



Esame di Stato 2023

Credito scolastico per i candidati provenienti dall'IeFP nello scrutinio finale

- All'**articolo 11** comma 4 è stato aggiunto il seguente punto d):
- *per i candidati **interni** degli istituti **professionali di nuovo ordinamento**, provenienti **da percorsi di IeFP**, che non siano in possesso di **credito scolastico** per la classe **terza** e/o per la classe **quarta**, in sede di **scrutinio finale della classe quinta**, il **consiglio di classe** attribuisce il credito mancante **in base al riconoscimento dei “crediti formativi”** effettuato al momento del passaggio all'istruzione professionale, **tenendo conto** dell'esito delle **eventuali verifiche in ingresso** e dei **titoli di studio di IeFP** posseduti*



Esame di Stato 2023

Candidati assenti al colloquio nella data prevista

L'articolo 26 comma 3 reca una nuova precisazione:

- *Ai candidati che, a seguito di assenza per malattia, debitamente certificata, o dovuta a grave documentato motivo, riconosciuto tale dalla commissione/classe, si trovano nell'assoluta impossibilità di partecipare al colloquio nella data prevista, è data **facoltà** di sostenere la prova stessa **in altra data** entro il **termine di chiusura dei lavori previsto dal calendario** deliberato dalla commissione **per entrambe le classi** abbinata. In tale caso, **lo scrutinio finale** della classe cui il candidato appartiene viene effettuato **dopo l'effettuazione del relativo colloquio**.*

Nuovi professionali e documento del 15 maggio



Esame di Stato 2023

Il modello didattico dei nuovi professionali

- aggrega le discipline/insegnamenti negli assi culturali
- è organizzato per **unità di apprendimento**
- è improntato al principio della personalizzazione educativa
- pone al centro le **competenze** (competenze per l'apprendimento permanente, competenze tecnico-professionali in una dimensione operativa)
- Occorre mettere in evidenza l'impatto sull'organizzazione didattica e, di conseguenza, sul documento del consiglio di classe.



Esame di Stato 2023

Seconda prova scritta

- Le **disposizioni** sulla **seconda prova dei professionali** di nuovo ordinamento sono contenute nell'**articolo 20, commi 3-6**; per i professionali dell'**Istruzione degli adulti** nell'**articolo 20 comma 8**.
- Per i **licei, gli istituti tecnici** e i percorsi di istituto professionale **dell'Istruzione degli adulti** (che **seguono il previgente ordinamento**) la seconda prova, per l'anno scolastico 2022/2023, ha per oggetto **una sola disciplina** caratterizzante, individuata dagli allegati al d.m. n. 11 del 25 gennaio 2023
- Per questi istituti i **quadri di riferimento** sono quelli adottati con d.m. n. **769/2018**.
- Per gli istituti professionali di nuovo ordinamento i **quadri di riferimento** sono stati adottati con d.m. n. **164/2022**.



Esame di Stato 2023

Seconda prova - Nuovi professionali

- prova che **verte su competenze** e non su discipline
- la nuova modalità di effettuazione della seconda prova scritta comporta la **calendarizzazione della/e riunione/i in cui definire le tre proposte di traccia** e l'eventuale griglia di valutazione comune
- **apertura** della parte di **plico** telematico contenente la «cornice nazionale generale di riferimento» **il martedì alle 8.30**
- le **modalità di predisposizione** delle 3 proposte di traccia (articolo 20 comma 5 A e B)



Esame di Stato 2023

Nuovi professionali – seconda prova

- Le tematiche da evidenziare:
 - la definizione della **durata** (compreso l'orario di inizio), l'eventuale prosecuzione con la parte **laboratoriale** il giorno successivo, la **griglia di valutazione** comune per la modalità B
 - la gestione di **eventuali incompatibilità** tra classi parallele
- NB: ricordare che nell'**Istruzione degli adulti** la seconda prova dei professionali segue invece ancora la struttura già utilizzata nel 2019



Esame di Stato 2023

Correzione e valutazione prove scritte

- Le commissioni possono procedere alla **correzione** delle prove scritte **operando per aree disciplinari**. Articolo 21 c. 4.
- Nei **Quadri di riferimento** sono presenti **Griglie di valutazione** con indicatori; **ad ogni indicatore è assegnato un punteggio massimo**. L'uso di griglie per la valutazione è **obbligatorio**.
- La commissione **deve declinare gli indicatori in descrittori** costruendo gli strumenti di valutazione delle prove.
- È opportuno ricordare che, nella declinazione dei descrittori, non ci si può limitare all'uso di termini come «insufficiente», «discreto», «ottimo» e simili.



*Ministero dell'istruzione
e del merito*

Dal Curriculum dello studente all'E-Portfolio



I riferimenti normativi

2015

Legge 13 luglio 2015, n. 107

Istituzione del Curriculum dello studente come strumento che individua il profilo dello studente e ne raccoglie tutti i dati utili, anche **ai fini dell'orientamento** e dell'accesso al mondo del lavoro. Prevista inoltre l'associazione a un'identità digitale

2017

D. lgs. 13 aprile 2017, n. 62

Inserimento del Curriculum dello studente come allegato al Diploma dell'esame di Stato

«Al diploma è allegato il curriculum ... anche **ai fini dell'orientamento** e dell'accesso al mondo del lavoro»

2020

Decreto ministeriale 6 agosto 2020, n. 88

Adozione del modello del Curriculum dello studente (allegato al decreto). Introduzione del Curriculum a partire dall'a.s. 2020/21

Decreto ministeriale 22 dicembre 2022, n. 328
Linee guida per l'orientamento

9. Consiglio di orientamento, curriculum dello studente ed E-Portfolio

9.2 Nella scuola secondaria di secondo grado, invece, a partire dall'anno scolastico 2020/2021, **al diploma** finale rilasciato in esito al superamento dell'esame di Stato conclusivo del secondo ciclo di istruzione, **viene allegato il "Curriculum della studentessa e dello studente"**, in cui sono indicate le competenze, le conoscenze e le abilità anche professionali acquisite e le attività culturali, artistiche, musicali, sportive e di volontariato, svolte in ambito extra scolastico, nonché in quello dei percorsi per le competenze trasversali e l'orientamento (PCTO) ed altre eventuali certificazioni conseguite, ai fini dell'orientamento e dell'accesso al mondo del lavoro.

9.3 **L'E-Portfolio dello studente** rappresenta un'innovazione tecnica e metodologica per rafforzare, in chiave orientativa, il "consiglio di orientamento", per la scuola secondaria di primo grado, e il "curriculum dello studente", per la scuola secondaria di secondo grado, ricomprendendoli altresì in **un'unica, evolutiva interfaccia digitale.**

Linee Guida. Punto 8.3

Le parti fondamentali che contraddistinguono ogni E-Portfolio personale:

- a) **il percorso di studi compiuti**, anche attraverso attività che ne documentino la personalizzazione (PRIMA PARTE del Curriculum dello studente)
- b) **lo sviluppo documentato delle competenze** in prospettiva del proprio personale progetto di vita culturale e professionale. Trovano in questo spazio collocazione, ad esempio, anche le competenze sviluppate a seguito di attività svolte nell'ambito dei progetti finanziati con fondi europei o, per gli studenti della scuola secondaria di secondo grado, dei **Percorsi per le competenze trasversali e per l'orientamento** (SECONDA PARTE e TERZA PARTE del Curriculum dello studente)
- c) **le riflessioni in chiave valutativa, auto-valutativa e orientativa** sul percorso svolto e, soprattutto, sulle sue prospettive;
- d) **la scelta di almeno un prodotto** riconosciuto criticamente dallo studente in ciascun anno scolastico e formativo come il proprio “**capolavoro**”.

La situazione attuale

- ✓ **Il Curriculum** raccoglie il percorso scolastico e le attività in ambito extrascolastico (difficoltà di scuole e studenti di documentare le competenze – vedi PCTO)
- ✓ **Ogni commissione** in sede di riunione preliminare esamina «*la documentazione relativa al percorso scolastico al fine dello svolgimento del colloquio*»
- ✓ **Nel colloquio** la commissione «*tiene conto delle informazioni contenute nel Curriculum dello studente*»
- ✓ **il Curriculum** riporta la valutazione finale dell'esame, **è allegato al diploma** e ogni studente può acquisirlo autonomamente assieme al **Supplemento Europass**.

Attività previste per la definizione del Curriculum

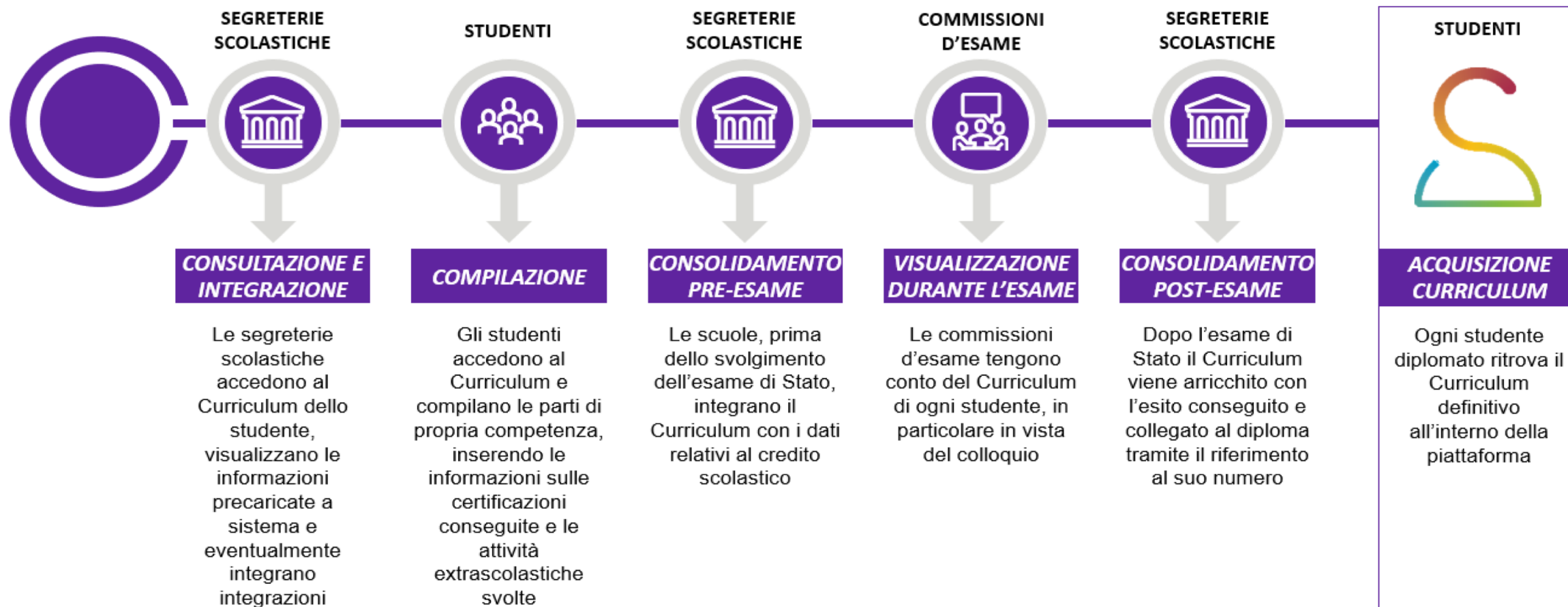

Il documento

La scuola e lo studente hanno la possibilità di generare un **documento in formato PDF** contenente **tutte le informazioni del Curriculum**



ALLEGATO B

Curriculum dello studente

Nome Cognome

Percorso di studi:

Luogo e data di nascita:
Codice fiscale:
Istituto:

PARTE I

Parte I - ISTRUZIONE E FORMAZIONE

PERCORSO DI STUDI

Indirizzo di studi:
Nome Istituto:
Piano di studi:

DISCIPLINA	ORE DI LEZIONE					TOTALE
	I ANNO	II ANNO	III ANNO	IV ANNO	V ANNO	

TOTALE

Esami di idoneità

Anno scolastico:
Anno di corso:
Crediti:

Esami Integrativi

Anno scolastico:
Anno di corso:
Discipline:

Credito scolastico

ANNO SCOLASTICO	PUNTEGGIO
III	
IV	
V	
Totale	

Nome Cognome 2 di 10

Nome Cognome 3 di 10

Nome Cognome 4 di 10

Nome Cognome 5 di 10

PARTE II

Parte II - CERTIFICAZIONI

Certificazioni linguistiche

Anno di conseguimento:
Lingua straniera:
Tipo certificazione:
Livello CEFR:

Certificazioni informatiche

Anno di conseguimento:
Titolo:
Ente certificatore:
Eventuale livello:

Altro

Descrizione:

Nome Cognome 7 di 10

PARTE III

Parte III - ATTIVITÀ EXTRASCOLASTICHE

Attività professionali

Tipo di esperienza:
Settore presso:
Luogo:
Durata:
Ulteriori informazioni:

Attività culturali e artistiche

Tipo di esperienza:
Settore presso:
Luogo:
Durata:
Ulteriori informazioni:

Attività musicali

Tipo di esperienza:
Settore presso:
Luogo:
Durata:
Ulteriori informazioni:

Nome Cognome 8 di 10

Nome Cognome 9 di 10

Nome Cognome 10 di 10

Rappresenta il **punto di accesso alle informazioni, ai materiali utili e alle funzioni** per la predisposizione e la consultazione del Curriculum per le scuole e gli studenti.

Il Curriculum dello studente

una fotografia del tuo percorso formativo con le esperienze in ambito scolastico ed extrascolastico

[Guarda il video di presentazione ▶](#)

Selezione del profilo

Area riservata



DS / SEGRETERIA
SCOLASTICA



DOCENTE



STUDENTE

Gli ultimi
Materiali informativi



Video Tutorial - STUDENTI
Consultazione e compilazione del Curriculum
29 aprile 2021

Materiale di accompagnamento

Per ogni passaggio operativo relativo al Curriculum dello studente è stato realizzato del **materiale di informazione e supporto personalizzato** per le **attività di competenza delle scuole e degli studenti**.

Il materiale è rinvenibile sul sito **curriculumstudente.istruzione.it**



TUTTI GLI UTENTI INTERESSATI



- Sito web Curriculum dello studente



- Video Tutorial generale sul modello del Curriculum dello studente



SCUOLE



- Video Tutorial operativi



- Domande frequenti



- Guide rapide

- ✓ Il modello del Curriculum studente
- ✓ Come abilitare docenti e studenti
- ✓ Come effettuare il consolidamento
- ✓ I sistemi che alimentano il Curriculum
- ✓ La gestione dei candidati esterni
- ✓ Consultazione del Curriculum da parte dei docenti



STUDENTI



- Video Tutorial operativi



- Domande frequenti



- Guide rapide

- ✓ Il modello del Curriculum studente
- ✓ Come registrarsi e accedere alla piattaforma
- ✓ Consulta e compila il tuo Curriculum
- ✓ Consulta e compila il tuo Curriculum – candidati esterni

Curriculum dello studente e nuovi professionali

Al fine di declinare in maniera consapevole ogni indirizzo di studio, **il Regolamento di cui al D.I. n. 92/2018** ha previsto, per gli Istituti professionali, **l'introduzione di una descrizione univoca e sintetica del profilo in uscita degli studenti** diplomati attraverso l'utilizzo dei seguenti codici identificativi **da riportare nel Curriculum dello studente**:

ATECO	indica l'attività economica di riferimento in cui lo studente si è specializzato durante il suo percorso scolastico
SEP	indica il settore economico-produttivo in cui lo studente diplomato è in grado di offrire competenze tecnico-professionali
NUP	indica la Nomenclatura e Classificazione delle Unità Professionali e rappresenta la figura professionale in uscita dal percorso di studi

Gestione dei codici nel SIDI

Gli Istituti professionali devono caratterizzare i quadri orario non solo con il codice ATECO ma anche con le eventuali codifiche SEP e NUP affinché i codici siano riportati nel Curriculum dello studente

Quadro orario

Il quadro orario presenta le seguenti anomalie:

- Il Totale ore settimanali dell'Area generale non coincide con quello previsto dal regolamento
- Non sono presenti Classi di concorso per tutti gli insegnamenti

Indirizzo: IP15 - GESTIONE DELLE ACQUE E RISANAMENTO AMBIENTALE

Descrizione del quadro orario*: A QO IP15- GESTIONE DELLE ACQUE E RISANAMENTO AMBIENTALE

Stato del quadro orario: INCOMPLETO

Anno scolastico fine Validità:

Codici Ateco

Codice	Descrizione	
E36	RACCOLTA, TRATTAMENTO E FORNITURA DI ACQUA	X

Aggiungi Codice Ateco

Codici SEP

Codice	Descrizione	
16.	Servizi di public utilities	X

Aggiungi Codice SEP

Codici NUP

Codice	Descrizione	
3.1.8.3.2	Tecnici della raccolta e trattamento dei rifiuti e della bonifica ambientale	X
3.1.8.3.1	Tecnici del controllo ambientale	X

Aggiungi Codice NUP

Gestione Competenze intermedie/personalizzate a fine percorso

Competenze

I	II	III	IV	V
Si	No	No	No	No

Anni di corso Attivi

SALVA

** Le istituzioni scolastiche di I.P. possono diminuire nell'ambito dell'intero corso di studi, per il biennio e per ciascuna classe del triennio, il monte ore degli insegnamenti dell'area generale non oltre il 20% rispetto al monte ore previsto per ciascuno di essi.

Assi culturali/Insegnamenti	I Anno		II Anno		Monte ore BIENNIO	III Anno		IV Anno		V Anno		Monte ore TRIENNIO	Inserimento/Modifica	
	ore	cl	ore	cl		ore	cl	ore	cl	ore	cl		ore	cl

Curriculum dello studente e nuovi professionali

All'interno della sezione «**Percorso di studi**», verranno inserite le diciture «**Codice ATECO**», «**Codice SEP**» e «**Codice NUP**» con l'indicazione di un codice alfanumerico e la relativa descrizione (es. R90 Attività creative, artistiche e di intrattenimento).

Parte I - ISTRUZIONE E FORMAZIONE 

(a cura della scuola)

PERCORSO DI STUDI

Indirizzo di studi:
 Nome Istituto:
Codice ATECO:
 Codice SEP:
 Codice NUP:

Piano di studi

DISCIPLINA	ORE DI LEZIONE					TOTALE
	I ANNO	II ANNO	III ANNO	IV ANNO	V ANNO	
	*	*	*	*	*	
	**	**	**	**	**	
TOTALE						

* codice meccanografico istituto ** codice indirizzo di studi

Esami di idoneità

Anno scolastico: _____

Anno di corso: _____

Credito: _____

Nel Curriculum dello Studente, verranno declinate **per ogni indirizzo**

» Competenze generali

Parte I - ISTRUZIONE E FORMAZIONE



(a cura della scuola)

Profilo di indirizzo

Competenze generali:

- Agire in riferimento ad un sistema di valori, coerenti con i principi della Costituzione, in base ai quali essere in grado di valutare fatti e orientare i propri comportamenti personali, sociali e professionali
- Utilizzare il patrimonio lessicale ed espressivo della lingua italiana secondo le esigenze comunicative nei vari contesti: sociali, culturali, scientifici, economici, tecnologici e professionali
- Riconoscere gli aspetti geografici, ecologici, territoriali, dell'ambiente naturale ed antropico, le connessioni con le strutture demografiche, economiche, sociali, culturali e le trasformazioni intervenute nel corso del tempo
- Stabilire collegamenti tra le tradizioni culturali locali, nazionali ed internazionali, sia in una prospettiva interculturale sia ai fini della mobilità di studio e di lavoro

» Competenze personalizzate a fine percorso

Parte I - ISTRUZIONE E FORMAZIONE



(a cura della scuola)

Competenze previste dal profilo

- Interagire nei sistemi aziendali riconoscendone i diversi modelli organizzativi, le diverse forme giuridiche con cui viene svolta l'attività e le modalità di trasmissione dei flussi informativi, collaborando alla stesura di documenti aziendali di rilevanza interna ed esterna e all'esecuzione degli adempimenti civilistici e fiscali ricorrenti;
- Curare l'applicazione, l'adattamento e l'implementazione dei sistemi informativi aziendali, contribuendo a semplici personalizzazioni degli applicativi informatici e degli spazi di archiviazione aziendale, a supporto dei processi amministrativi, logistici o commerciali, tenendo conto delle norme, degli strumenti e dei processi che garantiscono il trattamento dei dati e la loro protezione in condizioni di sicurezza e riservatezza;
- Collaborare alle attività di pianificazione, programmazione, rendicontazione, rappresentazione e comunicazione dei risultati della gestione, contribuendo alla valutazione dell'impatto economico e finanziario dei processi gestionali;
- Collaborare, nell'area della funzione commerciale, alla realizzazione delle azioni di fidelizzazione della clientela, anche tenendo conto delle tendenze artistiche e culturali locali, nazionali e internazionali, contribuendo alla gestione dei rapporti con i fornitori e i clienti, anche internazionali, secondo principi di sostenibilità economico-sociale legati alle relazioni commerciali.

Alcuni dati – studenti abilitati



Ministero dell'Istruzione e del Merito
Curriculum Studente

Regione/Provincia

Tipo istituto

Statale/Paritaria

Data rilevazione

29/05/2023

Studenti abilitati

462.126

% rispetto al numero di studenti

86,7%

Istituti con studenti
abilitati

4.052

% rispetto agli istituti totali

95,6%

Curriculum consolidati

0

% rispetto al numero di studenti

-

Istituti con curriculum
in consolidamento

0

% rispetto agli istituti totali

0,0%

Studenti abilitati - % degli studenti

Curriculum consolidati - % degli studenti



Istituti che non hanno svolto alcuna abilitazione



Istituti che non hanno svolto alcuna abilitazione degli studenti

Istituti con Curriculum consolidati pre-esame

Sede di riferimento	Tipo scuola	Denominazione istituto	Regione	Provincia	Sigla provincia	E-mail
BLPC01500G	PARITARIA	"A. LOLLINO"	Veneto	Belluno, Italy	BL	LICEOLLOLINO@DIOCESI.IT
BLPM01500Q	PARITARIA	LICEO DELLE SCIENZE UMANE "VITTORINO DA FELTRE"	Veneto	Belluno, Italy	BL	INFO@ISTITUTOCANOSSIANOFELTRE.ORG
BLPSMD500A	PARITARIA	Liceo Scientifico "A. Lollino"	Veneto	Belluno, Italy	BL	liceolollino@diocesi.it
PDRH01000G	STATALE	IPSAR P.D'ABANO	Veneto	Padova, Italy	PD	PDRH01000G@istruzione.it
ROIS00100E	STATALE	I.I.S. "LICEO BOCCHI-GALILEI" ADRIA	Veneto	Rovigo, Italy	RO	ROIS00100E@istruzione.it
TVRA3C5009	PARITARIA	I.P. LIBERA SC. STEINER-WALDORF NOVALIS	Veneto	Treviso, Italy	TV	scuola.novalis@lacruna.it
VEPC02500E	PARITARIA	CAVANIS	Veneto	Venezia, Italy	VE	CAVANIS.VE@GMAIL.COM
VEPS015003	PARITARIA	CAVANIS	Veneto	Venezia, Italy	VE	CAVANIS.VE@GMAIL.COM
VRPC025006	PARITARIA	LICEO CLASSICO GIAN MATTEO GIBERTI	Veneto	Verona, Italy	VR	segreteria.giberti@gmail.com
VRPSEM5005	PARITARIA	LICEO SCIENTIFICO GIAN MATTEO GIBERTI	Veneto	Verona, Italy	VR	segreteria.giberti@gmail.com
VEPMLV5000	PARITARIA	Liceo delle Scienze Umane "San Luigi"	Veneto	Venezia, Italy	VE	info@liceisanluigi.it
VEPS04500V	PARITARIA	LICEO SCIENTIFICO SAN LUIGI	Veneto	Venezia, Italy	VE	info@liceisanluigi.it
VRIS01400D	STATALE	G.SILVA-M.RICCI	Veneto	Verona, Italy	VR	VRIS01400D@istruzione.it
PGPS02000N	STATALE	LICEO "G. MARCONI"	Umbria	Perugia, Italy	PG	PGPS02000N@istruzione.it
PGIS02900P	STATALE	"M. POLO - R. BONGHI"	Umbria	Perugia, Italy	PG	PGIS02900P@istruzione.it
PGPS010003	STATALE	ANN. CONV. NAZ. "PRINCIPE DI NAPOLI"	Umbria	Perugia, Italy	PG	PGPS010003@istruzione.it
PGPS030008	STATALE	LICEO "G. ALESSI"	Umbria	Perugia, Italy	PG	PGPS030008@istruzione.it
PGTF010005	STATALE	IST.TECN.TECNOLOGICO "A.VOLTA"	Umbria	Perugia, Italy	PG	PGTF010005@istruzione.it
RGRHH6500Z	PARITARIA	IST.PROF.SERVIZI ENOGASTRONOMIA E OSPITALITA' ALBERGHIERA " LA CULTURA"	Sicilia	Ragusa, Italy	RG	liceolacultura@virgilio.it
CAPS150004	STATALE	LICEO SC. "FARCI" SEUI	Sardegna	Cagliari, Italy	CA	CAPS150004@istruzione.it
CAPS8T5007	PARITARIA	SCUOLE BOCCACCIO	Sardegna	Cagliari, Italy	CA	info@scuolaprivataiglesias.it
CATF955004	PARITARIA	SCUOLE BOCCACCIO	Sardegna	Cagliari, Italy	CA	info@scuolaprivataiglesias.it
CATF020001	STATALE	L.I.C. "FINAURI" SENIGALLIA	Emilia-Romagna	Senigallia, Italy	RA	CATF020001@istruzione.it



Esame di Stato
2023

EsaBac

EsaBac techno liceo classico europeo

sezioni a opzione internazionale sperimentazioni



Dirigente Tecnico Pasqualina Maria Zaccheria - Catanzaro 20 giugno 2023

Esame di Stato 2023

EsaBac,
EsaBac techno,
liceo classico
europeo,
sezioni a opzione
internazionale,
sperimentazioni

Valutazione prove per rilascio Baccalauréat

- **3 prove:** prova scritta di lingua e letteratura francese, prova scritta di storia, e prova orale di lingua e letteratura francese
- punteggio in **ventesimi**, minimo per il superamento **12/20**
- punteggio della prova di lingua e letteratura francese = **media aritmetica** dei punteggi attribuiti in ventesimi alla singola prova scritta e alla prova orale della medesima disciplina
- punteggio globale della parte specifica dell'esame EsaBac = **media aritmetica** dei voti [*delle due discipline*]



Esame di Stato 2023

Esame di Stato 2022/2023 - EsaBac

Valutazione prove ai fini dell'esame di Stato

- valutazione della **terza prova scritta** in **ventesimi** = media aritmetica dei voti assegnati alla prova scritta di lingua e letteratura francese e alla prova scritta di storia
- tale valutazione **va ricondotta nell'ambito dei punti previsti per la seconda prova scritta** dell'esame di Stato: la Commissione, **attribuito** in modo autonomo il **punteggio alla seconda e alla terza prova scritta**, determina la **media aritmetica** dei punti, che costituisce il punteggio complessivo da assegnare alla seconda prova scritta
- la valutazione della **prova orale** di lingua e letteratura francese va **ricondotta** nell'ambito dei punti previsti per il **colloquio**



Esame di Stato 2023

Eventuale rideterminazione del punteggio

- Nel caso in cui il **punteggio globale** della **parte specifica** dell'esame EsaBac sia **inferiore a 12/20**, ai fini della determinazione del punteggio della seconda prova scritta, **non si tiene conto** dei risultati conseguiti dai candidati nella **terza prova scritta**
- Analogamente, nel caso in cui il candidato **non superi l'esame di Stato** in quanto ai fini dell'esito si sia tenuto conto dei **risultati della terza prova scritta**, risultati che, se non considerati, comportano il superamento dell'esame di Stato, la commissione/classe, all'atto degli adempimenti finali, **ridetermina** il punteggio della seconda prova scritta **senza tenere conto** dei risultati della **terza prova scritta**
- In questi casi la commissione/classe, all'atto degli adempimenti finali, **ridetermina** in tal senso il punteggio da attribuire alla seconda prova scritta e il punteggio finale (e il candidato non consegue il Baccalaureat)



Esame di Stato 2023

Valutazione prove per rilascio Baccalauréat tecnologico

- **3 prove:** prova scritta di lingua cultura e comunicazione francese, prova orale di lingua cultura e comunicazione francese, prova orale di storia veicolata in francese.
- punteggio in **ventesimi**, minimo per il superamento **12/20**
- punteggio della prova di lingua cultura e comunicazione francese = **media aritmetica** dei punteggi attribuiti in ventesimi alla prova scritta e alla prova orale della medesima disciplina
- punteggio globale della parte specifica dell'esame EsaBac techno = **media aritmetica** dei voti nelle prove specifiche relative alle due discipline



Esame di Stato 2023

- **Valutazione prove ai fini dell'esame di Stato**
- valutazione delle prove in **ventesimi**
- tale valutazione della **terza prova scritta di lingua, cultura e comunicazione francese va ricondotta nell'ambito dei punti previsti per la seconda prova scritta** dell'esame di Stato: la Commissione, **attribuito** in modo autonomo il **punteggio alla seconda e alla terza prova scritta**, determina la **media aritmetica** dei punti, che costituisce il punteggio complessivo da assegnare alla seconda prova scritta
- la valutazione della **prova orale** di lingua, cultura e comunicazione francese e della **prova orale** di storia va **ricondotta** nell'ambito dei punti previsti per il **colloquio**



Esame di Stato 2023

Eventuale **rideterminazione** del **punteggio**

- Nel caso in cui il **punteggio globale** della **parte specifica** dell'esame EsaBac *techno* sia **inferiore a 12/20**, ai fini della determinazione del punteggio della seconda prova scritta, **non si tiene conto** dei risultati conseguiti dai candidati nella **terza prova** scritta
- Analogamente, nel caso in cui il candidato **non superi l'esame di Stato** in quanto ai fini dell'esito si sia tenuto conto dei **risultati della terza prova** scritta, risultati che, se non considerati, comportano il superamento dell'esame di Stato, la commissione/classe, all'atto degli adempimenti finali, **ridetermina** il punteggio della seconda prova scritta **senza tenere conto** dei risultati della **terza prova** scritta
- In questi casi la **commissione/classe**, all'atto degli adempimenti finali, **ridetermina** in tal senso il punteggio da attribuire alla seconda prova scritta e il punteggio finale (e il candidato non consegue il Baccalaureat)



Esame di Stato 2023

Esame di Stato 2022/2023 –

liceo classico europeo

- La seconda prova scritta riguarda la disciplina “**lingua e letteratura classica**”
- Sono proposti ai candidati **due brevi brani**, uno in **greco** e uno in **latino**, omogenei per argomento e per genere letterario, unitamente ad una sintesi del loro contenuto in italiano e ad un **questionario** di comprensione e comparazione. **I candidati debbono fornire la traduzione di uno dei due testi, a loro scelta, e le risposte al questionario**
- Nel **liceo classico europeo – sezione a opzione internazionale tedesca**, l’esame di Stato si svolge secondo le disposizioni di cui all’annuale decreto ministeriale relativo all’esame di Stato nelle sezioni a opzione internazionale tedesca. La **seconda prova** scritta riguarda la disciplina “**lingua e letteratura classica**”



Esame di Stato 2022/2023 – sezioni a opzione internazionale



Esame di Stato 2023

- Nelle commissioni è assicurata la presenza del commissario di lingua e letteratura straniera (spagnolo, tedesco, cinese) e del commissario della disciplina veicolata nella lingua straniera
- È prevista una **terza prova scritta** nella **lingua straniera dell'opzione**
- La valutazione della terza prova scritta va ricondotta nell'ambito dei punti previsti per la seconda prova
- La commissione/classe, attribuito il punteggio in modo autonomo per seconda prova e la terza prova, determina la **media dei punti**, che costituisce il punteggio da attribuire al complesso delle due prove
- Nell'ambito del **colloquio** sono previsti accertamenti / domande / discussione di argomenti in relazione alle discipline veicolate in lingua straniera, secondo quanto specificato nei singoli decreti



Esame di Stato 2023

Esame di Stato 2022/2023 Sezioni a opzione internazionale spagnola

- A partire dal presente anno scolastico 2022-2023, gli alunni delle Sezioni Internazionali spagnole, comprese quelle attive in Italia, non dovranno più ricorrere alla procedura di omologazione al titolo accademico spagnolo, come fino ad ora, bensì **avranno il diritto di ottenere direttamente il titolo spagnolo di *Título de Bachiller*.**

La sezione delle Domande e risposte nell'area del sito dedicata agli esami

La sezione Domande e risposte 1

Chiarimenti e approfondimenti su aspetti dell'esame

- Colloquio - il docente **CLIL** deve essere commissario **interno**
- Correzione e valutazione - correzione per **aree disciplinari**

Le commissioni/classi, nelle more della revisione del decreto relativo alla “Costituzione delle aree disciplinari ...”, faranno riferimento al Decreto Ministeriale n. **319/2015**. Per gli istituti professionali di nuovo ordinamento, non inclusi nel suddetto decreto, le commissioni faranno riferimento alla suddivisione delle discipline degli istituti professionali di previgente ordinamento, procedendo per **analogia**

La sezione Domande e risposte 2

- Seconda prova - **orario d'inizio** (ore 8:30 in tutti i casi, salvo che, per i soli professionali di nuovo ordinamento, la commissione/classe, nel definire la durata della prova, non abbia deliberato un orario di inizio diverso)
- Seconda prova negli istituti professionali di nuovo ordinamento (sezione completamente nuova):
 - il docente di lingua straniera **non partecipa** all'elaborazione delle proposte di traccia
 - l'eventuale commissario esterno titolare di insegnamento di Area di indirizzo che concorre al conseguimento delle competenze oggetto della prova è **coinvolto** nella predisposizione delle proposte di traccia

La sezione Domande e risposte 3

- Seconda prova negli istituti professionali di nuovo ordinamento (sezione completamente nuova):
 - per una classe in cui sono presenti due gruppi di studenti che hanno seguito **percorsi formativi diversi** occorrerà predisporre **distinte proposte di traccia** per i due gruppi
 - classi parallele: Con l'espressione "classi parallele" si intendono due o più classi che, nell'ambito dello stesso indirizzo, abbiano seguito **lo stesso percorso** e abbiano avuto, perciò, il medesimo quadro orario. Quando due classi abbiano dunque condiviso lo stesso percorso per profili e competenze formative, là dove uno o più docenti abbiano **approfondito particolari aspetti dell'insegnamento loro affidato**, questo **non può essere inteso come motivo di distinzione** sì da procedere a testî distinti e differenziati di seconda prova



Ministero dell'Istruzione e del Merito



Esami di Stato 2023

Norme e circolari

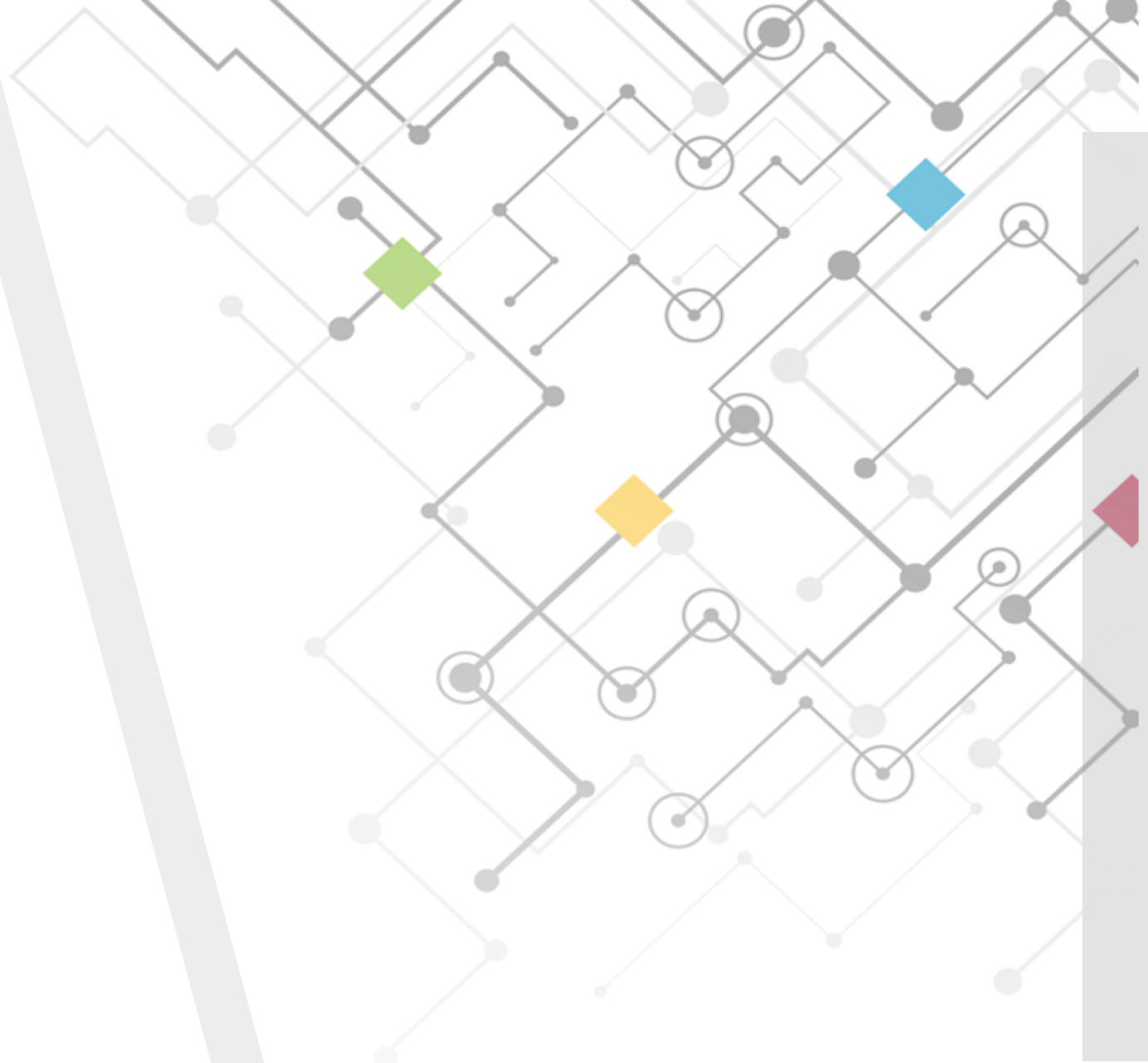

MIM
Ministero dell'Istruzione
e del Merito

Dirigente Tecnico Pasqualina Maria Zaccheria - Catanzaro 20 giugno 2023

Esame di Stato 2022/2023

Riferimenti normativi essenziali 1

- Decreto legislativo n. 62 del 13 aprile 2017
- Decreto ministeriale n. 164 del 15 giugno 2022 che adotta quadri di riferimento e griglie di valutazione per la seconda prova scritta degli esami di Stato negli istituti professionali
- Nota n. 24344 del 23 settembre 2022 *Tempi e modalità di presentazione delle domande per i candidati interni per gli esterni*
- Nota n. 2860 del 30 dicembre 2022 *Esame di Stato 2023 conclusivo del secondo ciclo di istruzione*
- Decreto ministeriale n. 11 del 25 gennaio 2023 *Individuazione delle discipline oggetto della seconda prova scritta e scelta delle discipline affidate ai commissari esterni delle commissioni d'esame*
- Ordinanza ministeriale n. 45 del 9 marzo 2023 *che disciplina lo svolgimento dell'esame di Stato conclusivo del secondo ciclo di istruzione per l'anno scolastico 2022/2023*

Esame di Stato 2022/2023

Riferimenti normativi essenziali 2

- Nota n. 9260 del 16 marzo 2023 *Formazione delle commissioni dell'esame di Stato conclusivo del secondo ciclo di istruzione per l'a.s. 2022/2023*
- Nota n. 9503 del 20 marzo 2023 *Utilizzo delle calcolatrici elettroniche*
- Decreto ministeriale n. 76 del 5 maggio 2023 *Disposizioni per lo svolgimento dell'esame conclusivo del secondo ciclo di istruzione nelle istituzioni scolastiche statali e paritarie con progetti EsaBac ed EsaBac techno*
- *Decreto ministeriale n. 77 del 5 maggio 2023 disposizioni per lo svolgimento dell'esame di Stato nelle sezioni di liceo classico europeo*
- *Decreto ministeriale n. 78 del 5 maggio 2023 Disposizioni per lo svolgimento dell'esame di Stato nelle sezioni con opzione internazionale cinese*

Esame di Stato 2022/2023

Riferimenti normativi essenziali 3

- Decreto ministeriale n. 79 del 5 maggio 2023 *Disposizioni per lo svolgimento dell'esame di Stato conclusivo del secondo ciclo di istruzione nelle sezioni con opzione internazionale spagnola*
- Decreto ministeriale n. 80 del 5 maggio 2023 *Disposizioni per lo svolgimento dell'esame di Stato conclusivo del secondo ciclo di istruzione nelle sezioni con opzione internazionale tedesca*
- Decreto ministeriale n. 81 del 5 maggio 2023 *Disposizioni per lo svolgimento dell'esame di Stato conclusivo del secondo ciclo di istruzione nelle classi sperimentali autorizzate*
- Nota n. 15851 del 12 maggio 2023 *Adempimenti di carattere operativo e organizzativo*

Esame di Stato 2022/2023

Curriculum dello studente

- Nota n. 4608 del 10 febbraio 2023 *Indicazioni operative per il rilascio del Curriculum dello studente*
- Nota n. 4995 del 14 febbraio 2023 *Indicazioni operative per la compilazione del Curriculum dello studente da parte degli studenti degenti in luoghi di cura/ospedali e istruzione domiciliare*
- Nota n. 8714 del 14 marzo 2023 *Indicazioni operative per la compilazione del Curriculum dello studente da parte degli studenti frequentanti sezioni carcerarie*



Esame di Stato
2023

*Ufficio Scolastico
Regionale per la
Calabria*

Grazie per l'attenzione
e

**Buon
Esame**

